



Provincie
Antwerpen

Provincieraad van Antwerpen

Bulletin

van vragen en antwoorden

De deputatie van de provincie Antwerpen

Voorzitter: Cathy Berkx, gouverneur

Leden: Luk Lemmens
Ludwig Caluwé
Jan De Haes
Kathleen Helsen

Provinciegriffier: Danny Toelen

INHOUDSTAFEL

SCHRIFTELIJKE VRAGEN 2020	1969
Schriftelijke vraag van 10 januari 2020 van Rudy Sohier (PVDA) aan de deputatie over communicatie-initiatief 'volgspot'	1969
Schriftelijke vraag van 13 januari 2020 van Jan Claessen (Vlaams Belang) aan de deputatie over renovatie Campus Rivierenhof	1984
Schriftelijke vraag van 16 januari 2020 van Stefan De Winter (Vlaams Belang) aan de deputatie over stadrandbos zuidrand.....	1986
Schriftelijke vraag van 16 januari 2020 van Jan Claessen (Vlaams Belang) aan de deputatie over brief bescherming muurtegels.....	1987
Schriftelijke vraag van 17 januari 2020 van Isabelle Vrancken (N-VA) aan de gouverneur over BE-alert 2019-2020.....	1990
Schriftelijke vraag van 17 januari 2020 van Rudy Sohier (PVDA) aan de deputatie over atletiekpiste De Nekker.....	1995
Schriftelijke vraag van 25 januari 2020 van Ilse Van Dienderen (Groen) aan de deputatie over wachttijden verkeerslichten fietsers	1996
Schriftelijke vraag van 7 februari 2020 van Ilse Van Dienderen (Groen) aan de deputatie over uitleendienst PVM.....	1998
Schriftelijke vraag van 9 februari 2020 van Isabelle Vrancken N-VA) aan de deputatie over representatie- en werkingskosten gouverneur	2020
Schriftelijke vraag van 11 februari 2020 van Louis Schoofs (Groen) aan de deputatie over kunstwerken.....	2021
Schriftelijke vraag van 11 februari 2020 van Louis Schoofs (Groen) aan de deputatie over financiële producten	2023
Schriftelijke vraag van 16 februari 2020 van Isabelle Vrancken (N-VA) aan de deputatie over opvolgingsvragen Tuinlei II	2025
Schriftelijke vraag van 3 maart 2020 van Jan Claessen (Vlaams Belang) aan de deputatie over opleiding blusmiddel.....	2027
Schriftelijke vraag van 3 maart 2020 van Jan Claessen (Vlaams Belang) aan de deputatie over blootstelling provinciepersoneel risico coronavirus.....	2028
Schriftelijke vraag van 5 maart 2020 van Jan Claessen (Vlaams Belang) aan de gouverneur over wapenvergunningen.....	2033
Schriftelijke vraag van 11 maart 2020 van Jan Claessen (Vlaams Belang) aan de deputatie over gevolgen coronavirus Sportpaleis.....	2035
Schriftelijke vraag van 12 maart 2020 van Stefan De Winter (Vlaams Belang) aan de deputatie over onderhoud speeltuigen	2036
Schriftelijke vraag van 21 maart 2020 van Ilse Van Dienderen (Groen) aan de deputatie over fietsbrug Bisschoppenhoflaan	2037
Schriftelijke vraag van 21 maart 2020 van Stefan De Winter (Vlaams Belang) aan de deputatie over betalingstermijn provinciale belastingen	2038
Schriftelijke vraag van 23 maart 2020 van Inga Verhaert (sp.a) aan de deputatie over betoelaging provinciale CLB	2040
Schriftelijke vraag van 27 maart 2020 van Jan Claessen (Vlaams Belang) aan de deputatie over afwezigheden ten gevolge van vliegverbod door coronacrisis	2043
Schriftelijke vraag van 4 april 2020 van Louis Schoofs (Groen) aan de deputatie over Tomorrowland 2020.....	2043

Schriftelijke vraag van 29 april 2020 van Louis Schoofs (Groen) aan de deputatie over sanering kleiputten Kiwa verslag	2044
Schriftelijke vraag van 3 mei 2020 van Jan Claessen (Vlaams Belang) aan de deputatie over heropstart fysieke provincieraad	2046
Schriftelijke vraag van 5 mei 2020 van Rudy Sohier (PVDA) aan de deputatie over mondkmaskers	2047
Schriftelijke vraag van 7 mei 2020 van Rudy Sohier (PVDA) aan de deputatie over onveilige situatie fietsostrade	2048
Schriftelijke vraag van 8 mei 2020 van Jan Claessen (Vlaams Belang) aan de deputatie over inbreuken coronamaatregelen provinciale groendomeinen ...	2050
Schriftelijke vraag van 22 mei 2020 van Isabelle Vrancken (N-VA) aan de deputatie over dorpenbeleid	2051
Schriftelijke vraag van 9 juni 2020 van Ilse Van Dienderen (Groen) aan de deputatie over regels vergunbaarheid kippenstallen agrarisch gebied	2054
Schriftelijke vraag van 10 juni 2020 van Koen Anciaux (Open Vld) aan de deputatie over subsidies budgetten rekening	2061
Schriftelijke vraag van 11 juni 2020 van Eric De Quick (Vlaams Belang) aan de deputatie over bestuurssamenstelling vzw Dinamo	2063
Schriftelijke vraag van 17 juni 2020 van Koen Anciaux (Open Vld) aan de deputatie over financiering fietsostrades	2064

SCHRIFTELIJKE VRAGEN 2020

**Schriftelijke vraag van 10 januari 2020
van Rudy Sohier (PVDA)
aan de deputatie
over communicatie-initiatief 'volgspot'**

Zowel op de regionale televisiezenders als in de geschreven en digitale versijnt 'Volgspot'. Daarin, zo lezen we in de officiële communicatie, "volgen we een gedeputeerde van de provincie Antwerpen tijdens een werkdag op het terrein".

Graag vernam ik:

- Waar, en met welke frequentie en duur/lengte, versijnt 'Volgspot' in de diverse media?
- Welke bedragen betaalt het bestuur voor de realisatie en verspreiding deze uitzendingen en publicaties en wie zijn daarvan de begunstigden?
- Om welk totaal bedrag gaat het op jaarbasis?
 - Tot hoe lang lopen de contracten voor de realisatie en verspreiding 'Volgspot'?

Kan u mij, bijkomend, een kopie of de link sturen van de voor 'Volgspot' afgesloten contracten bezorgen?

Antwoord van de deputatie (23 januari 2020):

'Waar, en met welke frequentie en duur/lengte, versijnt 'Volgspot' in de diverse media?'

- ATV

Online

- o Prerollcampagne in carousel over de verschillende afleveringen; 200.000 websitebezoekers/maand ; SOV minstens 35%
- o 8 weken bannering met leaderbord 50% SOV
- o Permanente landingspagina voor Provincie Antwerpen
- o 8 maal Opname in de nieuwsbrief van ATV
- o Spot verspreid via social media-kanalen van ATV

Uitzending 8 afleveringen

- o Zaterdag van 10u t/m 18u30
- o Zondag om ca 9u50 voor de live uitzending van Wakker op Zondag
- o Zondag om 18u20 voor het live avondnieuws
- o Maandag t/m vrijdag voor het live middagnieuws van 12u30

- o Maandag t/m vrijdag voor het live avondnieuws van 18u30
- Alles samen een 14-16 keer
- o 8 x trailer 20 seconden in primetime op woensdag, donderdag en vrijdag

- RTV

Online

- o Prerollcampagne in carousel over de verschillende afleveringen; 200.000 websitebezoekers/maand; SOV minstens 35%
- o 8 weken bannering met leaderbord 50% SOV
- o Permanente landingspagina voor Provincie Antwerpen
- o 8 maal opname in de nieuwsbrief van RTV
- o Spot verspreid via social media-kanalen van TV PLUS(en gedeeld via sociale media-kanalen van RTV)

Uitzending 8 afleveringen

- o Zaterdag van 10u t/m 18u00
 - Op zaterdag werd er telkens een nieuwe aflevering uitgezonden in een herhalingslus (samen met Wonen Plus, Living Plus en 100% Cultuur)
- o Zondag om ca 10u25 voor de live uitzending van Standpunt (seizoen)
- o Zondag om 17u55 voor het avondnieuws
- o Maandag t/m vrijdag omstreeks 13u10
- o Maandag t/m vrijdag voor het avondnieuws van 17u10
- Alles samen een 14-16 keer
- o 8 x trailer 20 seconden in primetime op woensdag, donderdag en vrijdag

- MEDIAHUIS

- o 8 afleveringen
- o Native dossier en aanjagers op gva.be, op nieuwsblad.be en standaard.be met targeting op provincie Antwerpen
- o 12 weken campagne
- o Take-over rond de artikels
- o 14.600 reads (1.825 per artikel)

'Om welk totaal bedrag gaat het op jaarbasis?'

Mediakosten: Beleidsuitzending Volgspot

- ATV: 94.745 euro incl. btw
- RTV: 94.745 euro incl. btw
- Mediahuis: 19.934,75 euro incl. btw

Productiekost: Beleidsuitzendingen Volgspot bedraagt 70.769, 23 euro

'Welke bedragen betaalt het bestuur voor de realisatie en verspreiding deze

uitzendingen en publicaties en wie zijn daarvan de begunstigden?’

De opnames, realisatie en productie van de Volgspot vallen onder het globale contract dat we telkens in het begin van het jaar onderhandelen met de zenders ATV, RTV en de krant GVA voor alle uitzendingen en publicaties in de regionale media.

Daarin worden alle opdrachten opgenomen die we in de loop van het jaar samen met hen realiseren. In grote lijnen komt dat neer op de volledige redactie, pre-productie, productie, uitzendingen, spots, programmatic buying & advertising, tracking, werkgroepen, enz... voor alle uitzendingen en de volledige promotie ervan zowel op televisie, online als social.

Voor een detail van de kosten van de overeenkomst willen wij verwijzen naar de bijlage bij deze brief, waarin een onderscheid gemaakt wordt tussen de productie van afleveringen van reeksen.

‘Tot hoe lang lopen de contracten voor de realisatie en verspreiding ‘Volgspot’?’

Dit specifiek contract liep van 1 augustus 2019 tot en met 31 december 2019. Het huidig beleidsakkoord legt andere accenten.

BIJLAGE

Overheidsopdracht van diensten voor de ontwikkeling, productie en uitzending van provinciale televisie-formats op regionale zenders ATV en RTV en op de websites van de respectievelijke zenders en van GVA voor jaargang 2019

1. Partijen overeenkomst

Tussen Provincie Antwerpen enerzijds, met ondernemingsnummer 0207.725.597 en maatschappelijke zetel te Koningin Elisabethlei 22, 2018 Antwerpen, België, vertegenwoordigd door Jan De Haes, gedeputeerde en de heer Danny Toelen, provinciegriffier, voor wie optreedt Peter Sommen, departementshoofd departement Mens, Communicatie en Organisatie, hierna genoemd ‘de aanbestedende overheid’

in uitvoering van de beslissing van de deputatie van de provincie Antwerpen in zitting van 25/07/2019

De leidend ambtenaar is Paul Hendrickx, Directeur Marketing & Communicatie.

De aanbestedende overheid is de rechtspersoon Provincie Antwerpen. De Provincie Antwerpen treedt op als opdrachtcentrale voor al de diensten die overeenkomstig art. 219 §1 van het Provinciedecreet van 9 december 2005 (B.S., 29 december 2005, err., B.S., 5 december 2008)

door de Provincie Antwerpen worden opgericht in de vorm van provinciale extern verzelfstandigde agentschappen. De Provincie Antwerpen treedt eveneens op als opdrachtcentrale voor die rechtspersonen die overeenkomstig de criteria vooropgesteld in art. 219 §3 van vermeld Provinciedecreet vermoed worden met welbepaalde taken van provinciaal belang belast te zijn.

Dit heeft voor gevolg dat, telkens waar in de tekst Provincie Antwerpen of Aanbestedende overheid staat, inderdaad Provincie Antwerpen dient te worden gelezen voor al hetgeen de gunning betreft of wat eraan voorafgaat, of hetzij Provincie Antwerpen hetzij één van hogergenoemde entiteiten, voor hetgeen de uitvoering aangaat.

Meer informatie over de Provincie Antwerpen vindt u op www.provincieantwerpen.be

En anderzijds: de vennootschappen:

RTV BVBA (voor RTV)

BTW BE0461.812.545

Lossing 16,

2260 Westerlo

Vertegenwoordigd door:

—

en

NV De Buren (voor ATV en Het Mediahuis)

BTW BE0455.948.795

Herckenrodesingel 10

3500 Hasselt

Vaste vertegenwoordiger,

—

hierna genoemd 'de dienstverlener(s)'

wordt het volgende overeengekomen:

2. Voorwerp van de overeenkomst

Voorwerp van deze overeenkomst betreft de ontwikkeling, productie en uitzending van 2 verschillende televisie-formats (zoals hieronder beschreven) voor de provincie

Antwerpen door de regionale zenders ATV, (vertegenwoordigd door nv De Buren) en RTV bvba in 2019.

Gezien GVA (Mediahuis) onderdeel is van nv De Buren, wordt ATV gevraagd om een deel van de opdracht (online) uit te besteden aan Mediahuis.

Context:

Om de inwoners van de provincie Antwerpen te informeren over het beleid en de dienstverlening van het provinciebestuur zette de communicatiedienst de voorbije jaren in op reportagereeksen bij ATV en RTV en printkaternen bij Gazet van Antwerpen onder de naam 'Rondje Provincie'. Steeds in nauwe samenwerking met de respectievelijke media.

Gelet op de toenemende digitalisering wenst de provincie Antwerpen de samenwerking met de 3 nieuwsmerken te heroriënteren. Enerzijds wenst de provincie de focus te leggen op video op de 3 digitale nieuwsmerken, anderzijds zou de inhoudelijke insteek dichter moeten aanleunen bij (het faciliteren van) de lokale besturen.

80% van de Belgische surfers bekijkt video online. En nieuwsplatformen zijn hiervoor, naast social media en youtube, belangrijke informatiebronnen.

Mediahuis is het grootste lokale digitale platform in België. Daarbij zet het sterk in op videocontent, dat steeds grotere proporties kent in het dagelijkse surfgedrag van mensen. Per maand behaalt Mediahuis 15 mio views voor zijn premium videocontent, in kanalen die door bezoekers gezien worden als betrouwbaar en geloofwaardig.

Er wordt vastgesteld dat online-video bovendien zeer complementair is met televisie. De combinatie van digitale en TV advertising verhoogt de Return On Investment van een campagne met 60%. De ideale mix van TV en Online in GRP en bereik is 80% TV – 20% OLV.

Format 1: Niet-beleidsuitzendingen (Geweldig).

Betreft:

Ontwikkeling, productie en verspreiding van 5 afleveringen (4 reguliere + 1 aflevering nieuwjaarswensen). Speelduur per aflevering is ongeveer vier minuten.

Concept (basis):

Elke aflevering zal telkens één (beleids)thema uit het aanbod van provincie Antwerpen toelichten. We willen dat op een dynamische, verrassende en enigszins humoristische manier doen zodat we de surfer / kijker kunnen blijven boeien.

Er werd gekozen om samen te werken met Dimitri Leue, die ook de scenario's voor zijn rekening neemt. Het gegeven is eenvoudig; Dimitri geeft, als het ware in één take, een heleboel informatie over het thema terwijl hij doorheen verschillende locaties loopt. Alles wordt (middels harde cuts) achter elkaar gemonteerd, waardoor het lijkt dat hij één verhaal vertelt, maar visueel doet hij dat telkens in een andere setting. Het concept laat

toe om veel te vertellen en tegelijkertijd veel te tonen. Hierdoor blijft de uitzending boeiend om naar te kijken.

Ontwikkeling:

In samenwerking met de aanbestedende overheid zullen de dienstverleners het basisconcept van de afleveringen verder ontwikkelen naar vorm (format) en haalbaarheid v.d. productie toe. De aanbestedende overheid staat in voor de briefing voor het scenario en de briefing van de acteurs en de regisseur.

Productie:

De dienstverleners staan in voor de volledige (zowel logistieke als technische) productie van de reeksen. Zij voorzien een team van medewerkers die instaan voor de productie. Het team, bestaande uit een geluidsman/vrouw, cameraman/vrouw, regisseur en de acteurs, staat - op basis van een strakke briefing - in voor 5 afleveringen. De aanbestedende overheid zal logistieke ondersteuning bieden op vlak van het aanreiken van middelen en mensen wanneer het om provinciale locaties gaat.

De timing van de productie zal bepaald worden in onderling overleg tussen de verschillende partijen en i.f.v. het uitzendschema.

Uitzendschema

Televisie:

Er werd gekozen om de afleveringen enkel in de lus van zaterdag te plaatsen i.p.v. in een lus tijdens de weekdays, omdat de lus in het weekend meer kijkers trekt. Daarnaast werd er gestreefd om de afleveringen zoveel mogelijk in prime time te programmeren, omdat we dan ook meer kijkers bereiken.

Online:

Via teasers leiden we de surfer naar een 'dedicated' pagina - een landingspagina exclusief voor provincie Antwerpen - binnen de websites van de regionale media. (Voor RTV is de landingspagina voorzien op de website van RTV PLUS, en zullen banners op de website van RTV doorverwijzen naar die landingspagina.)

Overeengekomen wordt, dat de afleveringen als volgt verspreid worden:

ATV

Online

Prerollcampagne van 50.000 views gespreid over de verschillende afleveringen

5 weken bannering met leaderbord 50% SOV

Permanente landingspagina voor Provincie Antwerpen

5 maal Opname in de nieuwsbrief van ATV

Spot verspreid via social media-kanalen van ATV

Uitzending 4+1 afleveringen

Zaterdag van 10u t/m 18u30

Zondag om ca 9u50 voor de live uitzending van Wakker op Zondag

Zondag om 18u20 voor het live avondnieuws

Maandag t/m vrijdag voor het live middagnieuws van 12u30

Maandag t/m vrijdag voor het live avondnieuws van 18u30

5 x trailer 20 seconden in primetime op woensdag, donderdag en vrijdag

RTV

Online

Prerollcampagne in carrousel over de verschillende afleveringen; 200.000 websitebezoekers/maand; SOV minstens 35%

5 weken bannering met leaderbord 50% SOV

Permanente landingspagina voor Provincie Antwerpen

5 maal opname in de nieuwsbrief van RTV

Spot verspreid via social media-kanalen van TV PLUS (en gedeeld via sociale media-kanalen van RTV)

Uitzending 4+1 afleveringen

Zaterdag van 10u t/m 18u30

Zondag om ca 10u25 voor de live uitzending van Standpunt

Zondag om 18u20 voor het avondnieuws

Maandag t/m vrijdag omstreeks 13u10

Maandag t/m vrijdag voor het avondnieuws van 18u30

5 x trailer 20 seconden in primetime op woensdag, donderdag en vrijdag

MEDIAHUIS

Online

4 afleveringen

Native dossier op gva.be, nieuwsblad.be en standaard.be. Native aanjagers op gva.be zonder targeting, op nieuwsblad.be en standaard.be met targeting op provincie Antwerpen

12 weken campagne

Take-over rond de artikels

44.000 reads (11.000 per artikel)

1 aflevering (nieuwjaarswensen)

In-content op gva.be, nieuwsblad.be (met targeting op provincie Antwerpen), standaard.be (met targeting op provincie Antwerpen)

150.000 impressies

Format 2: Beleidsuitzendingen.

Betreft:

Ontwikkeling, productie en verspreiding van 8 afleveringen. Speelduur per aflevering is ongeveer 4 minuten.

Concept (basis):

We volgen de gedeputeerde vanaf het begin tot het einde van zijn of haar werkdag, waarbij alle vertrek- en aankomstplaatsen steeds in het format zitten om de dynamiek in het geheel te houden. We registreren de werkdag van de gedeputeerde (alsof de camera over de schouder van de gedeputeerde meekijkt).

We houden Q&A tussen de gedeputeerde en de reporter/regisseur, die zelf nooit in beeld verschijnt. Je hoort de reporter wel praten met de gedeputeerde.

Uiteraard heeft de gedeputeerde van dienst een mooie gevulde werkdag tijdens de opnames. We trachten een goed evenwicht weer te geven tussen mens en politicus, maar de reportages moeten vooral de beleidsdomeinen van elke gedeputeerde in de verf zetten en dat op een 'behapbare' manier zodat de afleveringen boeiend blijven voor de kijker. De ingrediënten die elke reportage moet hebben: down-to-earth, gebalanceerd en informatief.

Ontwikkeling:

In samenwerking met de aanbestedende overheid zullen de dienstverleners het basisconcept verder ontwikkelen naar vorm (format) en haalbaarheid v.d. productie toe. De aanbestedende overheid staat in voor de content; m.a.w. de vragen en de antwoorden en voor de briefing van zowel de inwoners als de gedeputeerden.

Productie:

De dienstverleners staan in voor de volledige (technische) productie. De aanbestedende overheid zorgt voor de interne afspraken met de gedeputeerden. De timing van de productie zal bepaald worden in onderling overleg.

Overeengekomen wordt, dat er 8 afleveringen (2 per gedeputeerde) opgenomen worden.

Uitzendschema

Televisie:

Er werd gekozen om de afleveringen enkel in de lus van zaterdag te plaatsen i.p.v. in een lus tijdens de weekdagen, omdat de lus in het weekend meer kijkers trekt. Daarnaast werd er gestreefd om de afleveringen zoveel mogelijk in prime time te programmeren, omdat we dan ook meer kijkers bereiken.

Online:

Via teasers leiden we de surfer naar een een 'dedicated' pagina - een landingspagina exclusief voor provincie Antwerpen - binnen de websites van de regionale media. (Voor RTV is de landingspagina voorzien op de website van RTV PLUS, en zullen banners op de website van RTV doorverwijzen naar die landingspagina.)

Overeengekomen wordt, dat de afleveringen als volgt verspreid worden:

ATV

Online

Prerollcampagne in carrousel over de verschillende afleveringen; 200.000 websitebezoekers/maand ; SOV minstens 35%

8 weken bannering met leaderbord 50% SOV

Permanente landingspagina voor Provincie Antwerpen

8 maal Opname in de nieuwsbrief van ATV

Spot verspreid via social media-kanalen van ATV

Uitzending 8 afleveringen

Zaterdag van 10u t/m 18u30

Zondag om ca 9u50 voor de live uitzending van Wakker op Zondag

Zondag om 18u20 voor het live avondnieuws

Maandag t/m vrijdag voor het live middagnieuws van 12u30

Maandag t/m vrijdag voor het live avondnieuws van 18u30

8 x trailer 20 seconden in primetime op woensdag, donderdag en vrijdag

RTV

Online

Prerollcampagne in carrousel over de verschillende afleveringen; 200.000 websitebezoekers/maand; SOV minstens 35%

8 weken bannering met leaderbord 50% SOV

Permanente landingspagina voor Provincie Antwerpen

8 maal opname in de nieuwsbrief van RTV

Spot verspreid via social media-kanalen van TV PLUS(en gedeeld via sociale media-kanalen van RTV)

Uitzending 8 afleveringen

Zaterdag van 10u t/m 18u30

Zondag om ca 10u20 voor de live uitzending van Standpunt (seizoen)

Zondag om 18u20 voor het avondnieuws

Maandag t/m vrijdag omstreeks 13u10

Maandag t/m vrijdag voor het avondnieuws van 18u30

8 x trailer 20 seconden in primetime op woensdag, donderdag en vrijdag

MEDIAHUIS

8 afleveringen

Native dossier en aanjagers op gva.be, op nieuwsblad.be en standaard.be met targeting op provincie Antwerpen

12 weken campagne

Take-over rond de artikels

14.600 reads (1.825 per artikel)

Oplevering uitzendingen

De provincie krijgt het geheel van elke aflevering ter beschikking via de ftp-server, alsook de eventueel afzonderlijke onderdelen. Het verkregen audio-visueel materiaal mag achteraf door de provincie worden hergebruikt via diverse kanalen en ter beschikking gesteld worden aan derden. De rechten tot uitzendingen worden overgedragen aan het provinciebestuur. De provincie kan ook beeldmateriaal opvragen in het kader van andere audiovisuele producties.

Een kopie van de videobestanden van de geprogrammeerde uitzendingen moeten worden geleverd op volgend adres: Provinciebestuur van Antwerpen, Koningin Elisabethlei 22, 2018 Antwerpen t.a.v de Communicatiedienst.

Bij het hergebruik is de provincie zelf verantwoordelijk voor eventuele bijkomende kosten naar auteursrechten toe.

Pagina-einde

3. Verbintenissen van de partijen

3.1. Verbintenissen dienstverlener

De productie van de verschillende formats inclusief: scenario schrijven, opnames, montage en levering. De dienstverlener voorziet hiervoor de nodige resources.

Uitzending van de verschillende formats volgens een afgesproken uitzendschema.

Het crossmediaal inzetten van de formats (online op de websites v.d. zenders)

De dienstverlener duidt een centraal aanspreekpunt aan die de productie van de uitzendingen voor de zenders opvolgt.

3.2 Verbintenissen aanbestedende overheid

De aanbestedende overheid levert volgens een afgesproken planning de onderwerpen en de nodige content aan nodig voor de scenario's en de productie v.d. formats.

Ze duidt een centraal aanspreekpunt aan binnen de Communicatiedienst die de uitzendingen opvolgt.

De betalingen geschieden na de goedkeuring van de opgeleverde diensten per uitzending en op zicht van een maandelijks factuur, opgemaakt in tweevoud.

4. Gunningswijze en sluiten van de overeenkomst

Deze overeenkomst komt tot stand na het voeren van een overheidsopdracht via de onderhandelingsprocedure zonder bekendmaking op basis van artikel 42 §1, 1° d) van de wet van 17 juni 2016 op de overheidsopdrachten.

De overeenkomst wordt gesloten op basis van artikel 95, 3° van het KB van 18 april 2017 betreffende de plaatsing van overheidsopdrachten.

betreffende de plaatsing van overheidsopdrachten.

5. Toepasselijk recht

Op deze opdracht zijn onder meer toepasselijk:

Wet van 17 juni 2016 inzake overheidsopdrachten.

Wet van 17 juni 2013 betreffende de motivering, de informatie en de rechtsmiddelen inzake overheidsopdrachten en bepaalde opdrachten voor werken, leveringen en diensten.

KB van 18 april 2017 plaatsing overheidsopdrachten in de klassieke sectoren

KB van 14 januari 2013 tot bepaling van de algemene uitvoeringsregels van de overheidsopdrachten en van de concessies voor openbare werken

en alle latere aanvullingen en wijzigingen.

6. Overige algemeen toepasselijke bepalingen

Contractuele voorwaarden

Met de ondertekening van deze overeenkomst verzaakt de dienstverlener automatisch aan zijn algemene of bijzondere voorwaarden.

7. Prijsvaststelling (art. 26 KB van 18 april 2017 plaatsing)

Wat de prijsbepaling betreft wordt deze opdracht aangezien als:

Enerzijds een opdracht tegen globale prijs, waarbij een forfaitaire prijs het geheel van de prestaties van de opdracht of van elke post dekt, namelijk de verschillende uitzendingen voor de jaargang 2019.

De forfaitaire prijs hiervoor bedraagt 498.871,52 euro (incl. 6% btw). Deze wordt verdeeld over beide dienstverleners, zijnde 298.871,52 euro (incl. btw).] voor ATV en 200.000,00 euro (incl. 6% btw) voor RTV

8. Prijsopgave (art. 29 KB van 18 april 2017 plaatsing) (art. 16 KB 15/07/2011)

Alle kosten en heffingen welke de opdracht belasten met uitzondering van de btw vallen ten laste van de dienstverlener en worden verondersteld te zijn inbegrepen in de globale prijzen en de eenheidsprijzen van de opdracht.

De kosten van de prestaties die de dienstverlener in verband met de opleveringen zelf uitvoert, dienen begrepen te zijn in de offerte.

De prijzen worden verplicht in euro opgegeven tot op twee cijfers na de komma.

9. Prijsherziening (art. 38/7 KB 14/01/2013)

Op onderhavige opdracht is geen prijsherziening van toepassing.

10. Vertrouwelijkheid (art. 18 KB 14/01/2013)

Door het ondertekenen van deze overeenkomst, verbindt de opdrachtnemer zich niet alleen tot het respecteren van het beroepsgeheim, maar ook tot neutraliteit en discretie ten overstaan van het personeel van het bestuur. Deze verplichting blijft ook na de uitvoering van de opdracht bestaan.

De opdrachtnemer verbindt zich tot geheimhouding, zowel tijdens als na de uitvoering van de opdracht, van alle informatie, van welke aard ook, die hem zal worden meegedeeld of waarvan hij in de loop van de opdracht kennis zal nemen.

Met het oog op de toepassing van deze overeenkomst wordt onder "informatie" verstaan: alle inlichtingen toevertrouwd aan personeelsleden van de opdrachtnemer in het kader van de opdracht, alle elektronische bestanden waartoe ze toegang krijgen, alle documenten die hen worden toevertrouwd, alle vergaderingen waaraan ze deelnemen. Deze informatie wordt als strikt vertrouwelijk beschouwd. Deze opsomming is niet exhaustief.

De informatie in kwestie:

kan zijn vastgelegd op eender welke informatiedrager, zoals papier, film, magneetband, cd-rom, diskette, USB-stick;

kan mondeling of visueel aan de opdrachtnemer worden verstrekt, voor of na een demonstratie en/of overdracht van een informatiedrager met de gewenste informatie;

kan aan de opdrachtnemer zijn verstrekt via het verlenen van de toegang tot het gehele of gedeelte van het netwerk van de aanbestedende overheid dat de opdrachtnemer nodig heeft voor de uitvoering van de opdracht.

Deze opsomming is niet exhaustief.

De opdrachtnemer garandeert dat zijn personeel, aangestelden en zijn onderaannemers de vertrouwelijkheid van deze gegevens zullen respecteren. Hij verbindt zich ertoe deze gegevens niet te verstrekken aan derden, inbegrepen eventuele filialen en andere ondernemingen die met de opdrachtnemer zijn geassocieerd. Hij zal aan zijn personeelsleden en aan die van zijn onderaannemers die rechtstreeks bij de uitvoering betrokken zijn, enkel de gegevens bekendmaken die noodzakelijk zijn voor de uitvoering van de opdracht.

De hierboven genoemde verplichtingen zijn niet van toepassing op informatie van de aanbestedende overheid:

waarvan de opdrachtnemer op een voor die overheid aanvaardbare wijze kan aantonen dat ze reeds in zijn bezit was op het ogenblik dat ze hem voor het eerst door de aanbestedende overheid werd meegedeeld;

die, op het moment dat ze bekend werd bij de aanbestedende overheid, reeds openbaar was;

die, nadat ze bekend werd bij de aanbestedende overheid, regelmatig openbaar werd gemaakt op een andere wijze dan door toedoen van de opdrachtnemer;

die de opdrachtnemer van een derde heeft verkregen die te goeder trouw beschikte over de informatie van de aanbestedende overheid en die was gemachtigd om deze mee te delen aan de opdrachtnemer.

De opdrachtnemer verbindt er zich toe:

om als een zorgvuldig persoon en naar eer en geweten om te gaan met de hem toevertrouwde informatiesystemen, documenten en informatie;

om zich geen toegang te verschaffen of proberen te verschaffen tot het geheel of gedeelte van de informatiesystemen of informatie indien daarvoor geen expliciete toegangsmogelijkheid werd gecreëerd;

om in geen geval privé-gegevens aan het netwerk van de aanbestedende overheid toe te voegen, te verwijderen of te veranderen;

om de wachtwoorden of andere authenticatiesystemen die hem met het oog op de uitvoering van zijn opdracht zijn ter beschikking gesteld, niet mee te delen aan derden noch te bewaren op een plaats waar derden er kennis van kunnen nemen;

om de aangeboden informatiesystemen en informatie uitsluitend te gebruiken in samenwerking met de aanbestedende overheid in het kader van de uitvoering van de opdracht;

om de informatie van de aanbestedende overheid niet te kopiëren, vast te leggen op een informatiedrager of ter beschikking te stellen van derden, behoudens daartoe verleende uitdrukkelijke schriftelijke voorafgaande toestemming;

Alle informatie die door de aanbestedende overheid aan de opdrachtnemer ter beschikking wordt gesteld, en elke informatiedrager met informatie van de aanbestedende overheid die aan de opdrachtnemer door de aanbestedende overheid wordt toevertrouwd, blijft de exclusieve eigendom van de aanbestedende overheid, zoals ook elke informatiedrager waarop de opdrachtnemer informatie van de aanbestedende overheid heeft gekopieerd of vastgelegd, de integrale eigendom is van de aanbestedende overheid.

Door informatie ter beschikking te stellen, verleent de aanbestedende overheid geen enkel licentierecht, expliciet noch impliciet, op patenten, auteursrechten of andere intellectuele rechten.

De aanbestedende overheid behoudt op elk ogenblik het recht om aan de opdrachtnemer te verzoeken om het geheel of een gedeelte van de informatiedragers waarop de opdrachtnemer de informatie van de aanbestedende overheid heeft opgeslagen en/of de hem toevertrouwde verificatie- en toegangscode van welke aard ook, badges en sleutels terug te bezorgen en/of om de opdrachtnemer de hem verleende toegang tot het netwerk van de aanbestedende overheid te ontnemen. De opdrachtnemer verbindt zich ertoe de gevraagde informatie, verificatie- en toegangscode van welke aard ook en de badges en sleutels onmiddellijk terug te bezorgen zonder ze te kopiëren.

De opdrachtnemer verbindt zich ertoe om na afloop van de opdracht zonder verwijl aan de aanbestedende overheid alle informatiedragers terug te bezorgen die informatie van de aanbestedende overheid bevatten evenals alle verificatie- en toegangscode van welke aard ook evenals de badges en sleutels die aan de opdrachtnemer worden ter beschikking gesteld met het oog op de uitvoering van de opdracht.

De opdrachtnemer verbindt zich ertoe om zich te onthouden van alle industriële toepassingen van de informatie van de opdrachtgever en om die informatie voor geen andere doeleinden te gebruiken dan voor de uitvoering van onderhavige opdracht of van een taak die hem door de aanbestedende overheid werd toevertrouwd in het kader van de onderhavige opdracht.

De opdrachtnemer is verantwoordelijk voor alle schade waar de aanbestedende overheid of derden het slachtoffer van zouden zijn ten gevolge van het niet respecteren door de opdrachtnemer zelf, door leden van zijn personeel of aangestelden van de verplichtingen die hem worden opgelegd krachtens dit artikel.

In geval van inbreuken op dit artikel kan de aanbestedende overheid overgaan tot de onmiddellijke eenzijdige beëindiging van het contract of het opleggen van een schadevergoeding conform artikel 60 van het KB van 14 januari 2013, dit alles onverminderd mogelijke strafrechtelijke vervolging.

11. Borgtocht (art. 25 KB 14/01/2013)

Art 25 §1 KB 14/01/2013 stelt dat een borgtocht wordt gevraagd van zodra het gaat om een opdracht boven 50.000 euro of de uitvoeringstermijn meer dan 45 kalenderdagen bedraagen stelt het bedrag van de borgtocht op 5 % van het oorspronkelijke opdrachtbedrag (excl. BTW), afgerond naar het hogere tiental.

De borgstelling geldt voor elke dienstverlener apart en beperkt zich tot het gedeelte van de opdracht waarvoor hij zich verbindt.

12. Betaling van de diensten (art. 66 en 160 KB 14/01/2013)

De diensten kunnen pas gefactureerd worden na verstrekte en aanvaarde diensten. De betalingen geschieden na de goedkeuring van de opgeleverde diensten per uitzending en op zicht van een maandelijks factuur.

Elke factuur moet de volgende informatie bevatten: datum van de uitzendingen

13. Aanvang en duur van de overeenkomst

De opdracht loopt van 1 augustus 2019 tot en met 31 december 2019.

14. Geschillenregeling

Alle geschillen die tussen partijen mochten ontstaan naar aanleiding van deze overeenkomst en die niet op minnelijke wijze kunnen worden opgelost, zullen aan de bevoegde rechtbank te Antwerpen worden voorgelegd.

Opgemaakt te Antwerpen op 25/7/2019 in 3 exemplaren

Namens de deputatie,

Namens de provinciegriffier, de gedeputeerde,

In opdracht,

Peter Sommen Jan De Haes

Namens de dienstverleners

RTV bvba De Buren nv

(naam + functie)(naam + functie)

Schriftelijke vraag van 13 januari 2020
van Jan Claessen (Vlaams Belang)
aan de deputatie
over renovatie Campus Rivierenhof

September 2017 startte het nieuwbouwproject Campus Rivierenhof in Deurne. Bovendien plande het provinciebestuur de renovatie van het historisch hoofdgebouw van de voormalige school St -Godelieve. (nu avAnt)
Het bestaande gebouw van 1920 dat in een nieuw jasje wordt gestoken en de nieuwe vleugel zou een architecturaal hoogstandje moeten worden.
Het einde van de werken zouden normaal gezien afgerond moeten zijn. Hoewel de ingang van de middenschool langs de Deurnese Turnhoutsebaan ligt staat het gebouw in het provinciaal groendomein Rivierenhof.
Het zou een meerwaarde voor Deurne zijn moest de buurt na schooltijd gebruik kunnen maken van de infrastructuur van Campus Rivierenhof.

Graag ontvangen we antwoord op de volgende vragen:

- 1) Op hoeveel euro werd dit bouwproject initieel begroot?
- 2) Duiken er op dit moment meerkosten op? Zo ja, aan wat is de meerkost te wijten?
- 3) Welke maatregelen neemt de provincie om dit te vermijden?
- 4) Zal zowel de renovatie als de nieuwe vleugel binnen de geplande periode operationeel zijn? Zo neen, wat is de reden van de achterstand?
- 5) Krijgt de provincie subsidies van de Vlaamse overheid voor deze nieuwbouw? Zo ja, hoeveel per vierkante meter vloeroppervlakte?
- 6) Kunnen (na schooltijd) buurt- en sportverenigingen gebruik maken van het nieuw schoolgebouw?

Antwoord van de deputatie (24 januari 2020):

1) *Op hoeveel euro werd dit bouwproject initieel begroot?*
12.883.071 euro, incl. BTW

2) *Duiken er op dit moment meerkosten op? Zo ja, aan wat is de meerkost te wijten?*
De complexiteit van een gefaseerd project, van een gebouw in gebruik en een combinatie van nieuwbouw en verbouwing samen met een architecturaal sterk project zorgen gebruikelijk voor meerkosten. Ook in het project aVant zijn er meerkosten te wijten aan bovenstaande elementen. De juiste omvang van de meerkosten kan op dit moment nog niet ingeschat worden.

3) *Welke maatregelen neemt de provincie om dit te vermijden?*
Met een korte opvolging door onze projectleiding een nauwe betrokkenheid van de directeur DAV en dit in samenspraak met de school trachten we de opduikende problemen op een zo efficiënt mogelijke manier aan te pakken.

4) *Zal zowel de renovatie als de nieuwe vleugel binnen de geplande periode operationeel zijn? Zo neen, wat is de reden van de achterstand?*
De initiële planning wordt niet gehaald om dezelfde redenen van de budgetoverschrijding. De actuele planning wordt steeds besproken met Avant om de werking van de school zo weinig mogelijk te hinderen.

5) *Krijgt de provincie subsidies van de Vlaamse overheid voor deze nieuwbouw? Zo ja, hoeveel per vierkante meter vloeroppervlakte?*
Het project wordt door aGion gesubsidieerd. De gemiddelde subsidie nieuwbouw/verbouwing bedraagt 1 174 euro/m² vloeroppervlakte.

6) Kunnen (na schooltijd) buurt- en sportverenigingen gebruik maken van het nieuw schoolgebouw?

Het is inderdaad mogelijk om gebruik te maken van lokalen van provinciale onderwijsinstellingen voor vergaderingen, bijeenkomsten, sportbeoefening of andere manifestaties door derden. Daartoe werd door de deputatie het bedrag van de gebruiksvergoeding vastgesteld. Vooral sportverenigingen maken van deze mogelijkheid gebruik. Voor avAnt campus Rivierenhof is dit echter niet relevant aangezien daar geen sportinfrastructuur aanwezig is.

**Schriftelijke vraag van 16 januari 2020
van Stefan De Winter (Vlaams Belang)
aan de deputatie
over stadrandbos zuidrand**

Op de grens van Kontich en Edegem, in de Edegemse beekvallei, werden op zondag 24 november 15000 boompjes en struiken aangeplant voor een nieuw klimaatbos van 6 ha. Een realisatie van het eerste stadsrandbos in de Zuidrand van Antwerpen met dank aan de provincie Antwerpen, Natuurpunt en de gemeente Edegem.

Enkele dagen na de persmededeling verscheen er een artikel in HLN van de Kontichse burgemeester dat op de plaats van het bos een verbindingsweg komt.

Bron : <https://www.hln.be/in-de-buurt/kontich/burgemeester-kontich-noordelijke-verbindingsweg-komtdoor-het-stadsrandbos~a9255b5f/>

Naar aanleiding van dit artikel had ik graag antwoord op volgende vragen :

- 1) Is de provincie ervan op de hoogte dat er op de plek van het nieuwe klimaatbos van 6ha een verbindingsweg komt of kan komen ?
- 2) Indien de provincie hier niet van op de hoogte was, wat gaat er dan ondernomen worden om de communicatie tussen de verschillende bestuursniveaus te verbeteren?
- 3) Hoe is deze grond ingekleurd ?
- 4) Wie is eigenaar van deze grond(en) ?
- 5) Kadert deze aanplanting in het project van 'Jane Goodall Instituut Belgium' die 1.200.000 bomen wil planten ?
- 6) Welke rol is er weggelegd voor de provincie voor de verdere ondersteuning van dit gebied/bos in de zuidrand ?

Antwoord van de deputatie (5 februari 2020):

1) Is de provincie ervan op de hoogte dat er op de plek van het nieuwe klimaatbos van 6ha een verbindingsweg komt of kan komen ? De provincie is er via bilateraal overleg met de gemeente Kontich binnen het gebiedsprogramma Zuidrand van op de hoogte dat het Kontichse gemeentebestuur de realisatie van deze verbindingsweg in haar bestuursakkoord heeft opgenomen. Het volledige traject van de gewenste verbindingsweg ziet er zo uit:



In het gebiedsprogramma Zuidrand coördineert de provincie (tot op heden en ook tijdens deze legislatuur) de realisatie van een open ruimte programma, samen met en ter ondersteuning van haar partners, de gemeenten, de Vlaamse overheid, provinciale diensten, verenigingen, landbouwers en geëngageerde burgers. Het resultaat is te zien in het gebied onder de vorm van gerealiseerde trage wegen, natuurinrichtingsprojecten, bebossingsprojecten, wandel- en fietskaarten, een toeristisch streekproject, gevrijwaarde open ruimte in de Boshoeck dat ook toegankelijk werd gemaakt, speelgroenplekjes, de oprichting van de Streekvereniging Zuidrand en van de Intergemeentelijk Onroerend Erfgoeddienst Zuidrand.

2) Indien de provincie hier niet van op de hoogte was, wat gaat er dan ondernomen worden om de communicatie tussen de verschillende bestuursniveaus te verbeteren? Niet van toepassing (zie antwoord 1).

3) Hoe is deze grond ingekleurd ? De ruimtelijke bestemmingen zijn hoofzakelijk groen- en landbouwgebied. Het gebied heeft als overdruk een tracé voor de aanleg van pijpleidingen.

4) Wie is eigenaar van deze grond(en) ? Deze zone heeft verschillende eigenaars: Infrabel, private eigenaars, Natuurpunt.

5) Kadert deze aanplanting in het project van 'Jane Goodall Instituut Belgium' die 1.200.000 bomen wil planten ? Neen, deze bebossing kadert in de Campagne 'Bos voor Iedereen' van Natuurpunt.

6) Welke rol is er weggelegd voor de provincie voor de verdere ondersteuning van dit gebied/bos in de zuidrand ? Zie antwoord 1.

**Schriftelijke vraag van 16 januari 2020
van Jan Claessen (Vlaams Belang)
aan de deputatie
over brief bescherming muurtegels**

Op de provincieraadszitting van donderdag 24 oktober 2019 diende ik een motie in ter bescherming van de gele keramische muurtegels in de Waaslandtunnel. De deputatie ging in naam van de provincieraad een schrijven richten aan het Agentschap Wegen en Verkeer om onze bezorgdheid toe te lichten. Ik citeer uit het openbaar verslag 'Om deze redenen stelt de deputatie voor een schrijven aan het Agentschap Wegen en Verkeer te bezorgen om extra aandacht voor de erfgoedwaarde van de tunnel te vragen en voor een goede herstelling van de historische muurtegels in de Konijnenpijp' einde citaat. Ik kon mij in dit voorstel vinden mits een kopie van het voorgesteld schrijven. Bij monde van de heer Luk Lemmens werd kopie te bezorgen. Zonder een vergissing van mijnentwege heb ik tot op heden geen schrijven ontvangen. Wat is de motivering dat de Vlaams Belang fractie nog geen kopie heeft mogen ontvangen?

Antwoord van de deputatie (31 januari 2020):

In de voorbereiding van het deputatiestuk VARIA-2019-02074 informeerde de dienst Erfgoed naar de stand van zaken bij het agentschap Wegen en Verkeer Antwerpen. Zij bezorgden ons zowel mondeling als per mail een omstandig antwoord, dat integraal werd weergegeven in het deputatiestuk van 24 oktober 2019. Er bleek geen sprake te zijn van het ontmantelen van de tunnel: uit het antwoord bleek dat het aWV de bedoeling heeft zeer zorgzaam met het erfgoed om te gaan. Door een vergetelheid is de brief aan het agentschap Wegen en Verkeer Antwerpen niet meteen verzonden. Dat is inmiddels gebeurd. Een kopie van deze brief vindt u als bijlage bij dit antwoord.

Bijlage:

Koningin Elisabethlei 22 | 2018 Antwerpen T 03 240 55 70 | F 03 240 64 75 DIENST Erfgoed Departement Ruimte, Erfgoed en Mobiliteit Tunnelorganisatie Vlaanderen Agentschap Wegen & Verkeer D'Herbouvillekaai 11 2020 Antwerpen datum 20 januari 2020 contactpersoon Joke Bungeneers | T 03 240 64 17 joke.bungeneers@provincieantwerpen.be onderwerp Erfgoedwaarde van de Waaslandtunnel

Geachte mevrouw, Geachte heer,

De Waaslandtunnel is niet enkel een belangrijke verkeersschakel voor de provincie Antwerpen, het is bovendien een bouwwerk van een gerespecteerde leeftijd (1933). Dit brengt uiteraard de nodige problemen met zich mee, zowel van verkeerstechnische als bouwfysische aard als wat betreft de nodige aanpassingen aan de geldende veiligheidscriteria.

Recent verschenen in de pers berichten over de geplande renovatiewerken aan de tunnel. Ook de huidige staat van het kunstwerk, waarvan uit veiligheidsoverwegingen een deel van de tegelbezetting werd gedemonteerd, laat er geen twijfel over bestaan dat een renovatie op termijn aan de orde is.

U bevestigde in uw mailbericht van 22/10/2019 aan onze diensten dat Tunnelorganisatie Vlaanderen een renovatie aan het uitwerken en voorbereiden is.

De hoge leeftijd van de Waaslandtunnel maakt dit kunstwerk bovendien ook op een ander vlak uitzonderlijk. De Waaslandtunnel is de oudste riviertunnel in Europa, uitsluitend bestemd voor het autoverkeer.

Op wereldschaal moet hij enkel drie tunnels in Noord Amerika laten voorgaan, die als rechtstreeks voorbeeld dienden. Daarmee is hij één van de meest belangrijke infrastructuurprojecten uit de vroege 20ste eeuw ter wereld, en voor België en Europa van onschatbare waarde.

De tunnel, bijgebouwen en stedenbouwkundige aanleg bleven bovendien – zeker op linkeroever - zo goed als ongewijzigd bewaard in de toestand van de opening in 1933. Kenmerkend én essentieel (zowel vanuit esthetisch als technisch standpunt) daarbij is de decoratie met keramische muurtegels in modernistische stijl, geleverd door de firma Gilliot uit Hemiksem.

Vermeldenswaard zijn zeker ook de modernistische tolpaviljoenen (bewaard op linkeroever), de fraaie paviljoentjes met lichtzuilen aan de rechter-tunnelmond op de Ankerrui en de bewaarde ventilatiegebouwen in een modernistische baksteenarchitectuur verwant aan de Amsterdamse School (Brouwersvliet en Charles de Costerlaan), allemaal gerealiseerd naar ontwerp van stadsarchitect Emiel Van Averbeke.

De Waaslandtunnel vormt een onlosmakelijk geheel met de beschermde Sint-Annatunnel. Beide getuigen van de economische bloei van Antwerpen in het Interbellum en kunnen in één adem genoemd worden met de Wereldtentoonstelling van 1930 en de bouw van het Torengedouw. Met de eerste en hoogste wolkenkrabber in Europa en de eerste autotunnel op het continent – beide geschoeid op Amerikaanse leest - stonden de stad Antwerpen en België aan het voorfront van de technologische ontwikkeling en toonden ze ongegeneerd hun economische kracht, dynamiek en geloof in de toekomst.

De deputatie van de provincie Antwerpen wil dan ook graag het industrieel-archeologische, architectuurhistorische, historische en socio-culturele belang van de Waaslandtunnel onderstrepen, als sprekende getuige van de geschiedenis van de provincie en onderstreept de hoge erfgoedwaarde van dit kunstwerk.

Zoals de renovatie van andere historische tunnels aantoont – denk aan de Elbtunnel in Hamburg (1911, gerenoveerd in 2011) of de Maastunnel in Rotterdam (rechtstreeks geïnspireerd op de Waaslandtunnel, gebouwd in 1937-1942 en gerestaureerd in 2017-2019) – kan een hedendaags gebruik perfect samengaan met het behoud van de erfgoedwaarde.

De deputatie is er van overtuigd dat u bij de vaststelling van de principes en de prioriteiten voor de voorziene totaalrenovatie, rekening hebt gehouden met deze erfgoedwaarden, en drukt dan ook haar vertrouwen uit dat deze renovatie de Waaslandtunnel in zijn monumentale glorie zal herstellen.

Met hoogachting.

Namens de deputatie

De provinciegriffier,
Danny Toelen

De gedeputeerde,
Luk Lemmens

Schriftelijke vraag van 17 januari 2020
van Isabelle Vrancken (N-VA)
aan de gouverneur
over BE-alert 2019-2020

BE-Alert is een alarmeringssysteem waarbij men op de hoogte kan worden gebracht van een noodsituatie. Steden en gemeenten die BE-Alert ondertekenden, alsook de provinciegouverneur, hebben de mogelijkheid om iedereen die in de buurt is van een incident te waarschuwen via sms. De prijs van de waarschuwings-sms wordt doorgerekend aan de gemeente.

Mijn vragen hierover aan provinciegouverneur mevrouw Cathy Berx:

1. Hoe vaak is in 2019 op BE-Alert beroep gedaan op het alarmeringssysteem?
2. Indien minstens één keer, ging het initiatief dan uit van de gemeenten en steden, of van de provinciegouverneur?
3. Indien minstens één keer, in welke situaties werd beroep gedaan op dit alarmeringssysteem?
4. Welke gemeenten hebben in 2019 met BE-Alert geoefend?
5. Hoeveel gemeenten en steden van de provincie Antwerpen zijn aangesloten bij BE-Alert? Welke wel en welke niet?
6. Indien niet elke gemeente en stad is aangesloten en 3 gemeenten die zich in 2018 nog niet hadden ingeschreven (Baarle-Hertog, Schilde, Bonheiden) dit in het afgelopen jaar niet hebben gedaan, heeft de gouverneur al oproepen gedaan bij de niet-aangesloten gemeenten en steden om zich alsnog aan te sluiten?
7. Hoeveel personen zijn in de provincie Antwerpen ingeschreven op BE-Alert?
8. Wordt er aan inwoners van de verschillende gemeenten via de gouverneur "promotie" gevoerd rond het aansluiten bij BE-Alert (cf. gouverneur West-Vlaanderen: mailing januari 2020 met verwijzing naar o.a. BE-Alert, facebookpagina noodplanning, twitteraccount, website)? Zo ja, hoe? Zo nee, waarom niet?

Antwoord van de gouverneur (24 januari 2020):

1. Hoe vaak is in 2019 op BE-Alert beroep gedaan op het alarmeringssysteem?

BE-Alert werd in 2019 27 keer ingezet om de bevolking te informeren over een (potentiele) noodsituatie en/of om hen handelingsperspectieven mee te geven. Een overzicht is terug te vinden als bijlage.

Voor elke alarmering werden er minstens 2 berichten of mails verstuurd: een om de noodsituatie aan te geven en een om aan te geven dat de situatie opnieuw normaal was. Bij diverse situaties werd er tussendoor een of meerdere berichten met bijkomende informatie verzonden.

Enkel voor de waarschuwing voor hevig stormweer werd er slechts één bericht verzonden.

2. Indien minstens één keer, ging het initiatief dan uit van de gemeenten en steden, of van de provinciegouverneur?

In 24 van de 27 alarmeringen kwam het initiatief van de gemeenten. Op 5 april 2019, naar aanleiding van de afkondiging van de provinciale fase omwille van het niet bereikbaar zijn van noodnummers 112 en 101, werd het initiatief genomen door de dienst noodplanning van de gouverneur. Deze alarmering was gericht aan alle burgemeesters, noodplanningscoördinatoren en communicatieverantwoordelijken van de

gemeenten, om hen te informeren over de afkondiging van de provinciale fase en waar zij alle relevante informatie konden terugvinden.

Op 18 oktober stuurde de dienst noodplanning van de gouverneur een BE-Alert bericht uit voor de gemeente Mol (n.a.v. de afkondiging van schuilmaatregelen) omdat de gemeente met technische problemen kampte.

Tot slot werd ook op 6 en 7 december een BE-Alert bericht verstuurd naar aanleiding van een gecontroleerde affakkeling omwille van lek in een pijpleiding te Westerlo. Gelet op de mogelijke impact op meerdere gemeenten nam de dienst noodplanning van de gouverneur deze taak op zich. Zo werd er informatie gemaïld naar de geregistreerde inwoners en adressen van de gemeenten Laakdal, Geel, Meerhout, Olen, Westerlo en Herentals.

De overige berichten werden door de gemeenten zelf verstuurd. In het kader van de noodplanning en het crisisbeheer wordt de verantwoordelijkheid voor de alarmering van (en informatie aan) de bevolking immers toevertrouwd aan de bevoegde overheid.

3. Indien minstens één keer, in welke situaties werd beroep gedaan op dit alarmeringssysteem?

De situaties waarbij BE-Alert door de dienst noodplanning van de gouverneur werd ingezet, worden bij vraag 2 verduidelijkt.

Gemeenten hebben BE-Alert ingezet om bewoners te wijzen op mogelijke hinder (verkeer, geur of rook) en/of om hen handelingsperspectieven te geven (sluiten ramen en deuren, ventilatie afzetten, evacuatie, schuilen,...). Een meer gedetailleerd overzicht is terug te vinden als bijlage.

4. Welke gemeenten hebben in 2019 met BE-Alert geoefend?

In 2019 hebben 39 gemeenten geoefend met BE-Alert. Het gaat hier om volgende gemeenten:

Aartselaar	Balen	Boom
Boechout	Brasschaat	Dessel
Duffel	Essen	Geel
Grobbendonk	Heist-op-den-Berg	Herentals
Herenthout	Hoogstraten	Hove
Kapellen	Kasterlee	Kontich
Lier	Mechelen	Meerhout
Mortsel	Niel	Olen
Oud-Turnhout	Ranst	Rijkevorsel
Rumst	Schelle	Schoten
Sint-Katelijne-Waver	Stabroek	Vorselaar
Vosselaar	Wijnegem	Westerlo
Wuustwezel	Zoersel	Zwijndrecht

Gemeenten kunnen het gebruik van het BE-Alert-platform ook oefenen in een simulatieomgeving. Het gebruik is identiek, er wordt alleen geen bericht uitgestuurd naar de bevolking. Deze simulatieomgeving wordt vaak gebruikt tijdens rampoefeningen. Van het gebruik van de simulatieomgeving worden echter geen statistieken bijgehouden (of automatisch geregistreerd).

5. Hoeveel gemeenten en steden van de provincie Antwerpen zijn aangesloten bij BE-Alert? Welke wel en welke niet?

67 van de 69 gemeenten van de provincie Antwerpen hebben zich aangesloten bij BE-Alert, enkel de gemeenten Schilde en Baarle-Hertog nog niet.

6. Indien niet elke gemeente en stad is aangesloten en 3 gemeenten die zich in 2018 nog niet hadden ingeschreven (Baarle-Hertog, Schilde, Bonheiden) dit in het afgelopen jaar niet hebben gedaan, heeft de gouverneur al oproepen gedaan bij de niet-aangesloten gemeenten en steden om zich alsnog aan te sluiten?

De gemeente Bonheiden heeft zich in 2019 ook aangesloten bij BE-Alert. Enkel Baarle-Hertog en Schilde hebben dit nog niet gedaan.

De gouverneur spreekt deze twee burgemeesters hierover aan wanneer zij hen ontmoet. Dit gebeurde onder andere bij hun eedaflegging, alsook tijdens het halfjaarlijks overleg met de burgemeesters.

7. Hoeveel personen zijn in de provincie Antwerpen ingeschreven op BE-Alert?

De dienst noodplanning van de gouverneur ontvangt maandelijks statistieken m.b.t. het aantal geregistreerde burgers en het aantal geregistreerde adressen in de provincie. Op 31 december 2019 waren er in de provincie Antwerpen 115.445 personen en 147.046 adressen geregistreerd in BE-Alert. Dit maakt van de provincie Antwerpen de provincie met het meeste aantal geregistreerden, zowel op vlak van personen als adressen.

Ter vergelijking, in gans België waren er eind december 551.419 personen en 694.104 adressen ingeschreven op BE-Alert.

8. Wordt er aan inwoners van de verschillende gemeenten via de gouverneur "promotie" gevoerd rond het aansluiten bij BE-Alert (cf. gouverneur West-Vlaanderen: mailing januari 2020 met verwijzing naar o.a. BE-Alert, facebookpagina noodplanning, twitteraccount, website)? Zo ja, hoe? Zo nee, waarom niet?

Op 19 september 2019 stuurde de gouverneur, via haar dienst noodplanning, een mail via BE-Alert naar alle geregistreerde personen en adressen van de provincie met o.a. de oproep om familie en vrienden aan te sporen zich in te schrijven op BE-Alert.

De dienst noodplanning plant om in het voorjaar 2020 opnieuw een gelijkaardige mailing uit te sturen.

Daarnaast brengt de dienst noodplanning van de gouverneur BE-Alert onder de aandacht via sociale media (Twitter en Facebook). Deze berichten gaan steeds gepaard met de oproep om te registreren en anderen aan te sporen zich te registreren.

Bijlage:

Alarmering			Oefening met Testbericht	
Datum	Overheid	Reden	Datum	Gemeente
23-3-2019	Antwerpen	Gecontroleerde ontploffing obus WOI	4-3-2019	Kasterlee
5-4-2019	Gouverneur	Niet bereikbaar zijn noodnummer 112 en 101	22-3-2019	Rijkevorsel
	Antwerpen	Niet bereikbaar zijn noodnummer 112 en 101	4-4-2019	Boechout
	Grobbendonk	Niet bereikbaar zijn		Geel

BULLETIN VAN VRAGEN EN ANTWOORDEN
23ste jaargang, nr. 45 (JUNI 2020)

		noodnummer 112 en 101		
	Herentals	Niet bereikbaar zijn noodnummer 112 en 101		Herentals
	Zandhoven	Niet bereikbaar zijn noodnummer 112 en 101		Hove
	Zoersel	Niet bereikbaar zijn noodnummer 112 en 101		Kasterlee
4-6-2019	Schoten	Waarschuwing aangekondiging hevig onweer		Laakdal
	Bornem	Waarschuwing aangekondiging hevig onweer		Meerhout
	Puurs-Sint- Amands	Waarschuwing aangekondiging hevig onweer	6-6-2019	Puurs-Sint- Amands
5-6-2019	Laakdal	Versperring E313 nav ongeval + evacuatie		Hove
10-6-2019	Schoten	Waterlek	26-6-2019	Olen
17-7-2019	Antwerpen	Waarschuwing voorspelde storm	4-7-2019	Hove
31-8-2019	Antwerpen	Verhoogde fakkelactiviteit	17-7-2019	Zoersel
3-9-2019	Antwerpen	Informatie nav explosie Wilrijk	1-8-2019	Hove
29-9-2019	Antwerpen	Afsluiten Scheldekaaien	10-9-2019	Wijnegem
30-9-2019	Schoten	Waterlek	19-9-2019	Gouverneur
1-10-2019	Antwerpen	Gecontroleerde ontploffing obus WOI	3-10-2019	Aartselaar
18-10- 2019	Gouverneur	Schuilen nav ladingverlies ADR		Balen
2-11-2019	Schoten	Aankondiging rampoefening		Boom
	Zandhoven	Aankondiging rampoefening		Boechout
6-12-2019	Laakdal	Geur- en geluidhinder affakkeling nav lek pijpleiding Westerlo		Brasschaat
	Olen	Geur- en geluidhinder affakkeling nav lek pijpleiding Westerlo		Dessel
	Gouverneur	Geur- en geluidhinder affakkeling nav lek pijpleiding Westerlo		Duffel
7-12-2019	Gouverneur	Geur- en geluidhinder affakkeling nav lek pijpleiding Westerlo		Essen
	Zandhoven	Geur- en geluidhinder affakkeling nav lek pijpleiding Westerlo		Geel
16-12-	Rumst	Sluiten ramen en deuren nav		Grobbendonk

BULLETIN VAN VRAGEN EN ANTWOORDEN
23ste jaargang, nr. 45 (JUNI 2020)

2019		bedrijfsbrand	
8-1-2020	Kasterlee	Geurhinder ammoniaklek	Heist-op-den-Berg
16-1-2020	Schoten	Rookontwikkeling door woningbrand	Herentals
			Herenthout
			Hoogstraten
			Hove
			Kapellen
			Kasterlee
			Kontich
			Lier
			Mechelen
			Meerhout
			Mortsel
			Niel
			Olen
			Oud-Turnhout
			Ranst
			Rijkevorsel
			Rumst
			Schelle
			Schoten
			Sint-Katelijne-Waver
			Stabroek
			Vorselaar
			Vosselaar
			Wijnegem
			Westerlo
			Wuustwezel
			Zoersel
			Zwijndrecht
		7-11-2019	Bornem
			Hove
		5-12-2019	Haven
			Hove

Schriftelijke vraag van 17 januari 2020
van Rudy Sohier (PVDA)
aan de deputatie
over atletiekpiste De Nekker

Al meer dan vier jaar is de atletiekpiste in zo'n slechte staat, dat de atletiekclub RAM geen sportwedstrijden kan organiseren. Daardoor verliest de atletiekclub ook noodzakelijke inkomsten (kantine) terwijl ze huurgeld voor kleedkamer en kantinegebruik moet blijven betalen aan de Provincie. De club wordt voor leden onaantrekkelijk omdat ze geen interclub kampioenschappen meer kan organiseren en trainingsondersteuning kan bieden.

De stad Mechelen weigerde tot nu toe om mee te investeren op een terrein dat niet haar eigendom is. Maar schepen van sport Labsir verklaarde in december dat hij streeft naar een samenwerkingsovereenkomst tussen stad en Provincie over de renovatie en het beheer van de sportinfrastructuur van de atletiekpiste.

Hierbij de vragen:

- Wat is de stand van zaken van deze samenwerkingsovereenkomst tussen Provincie en Stad?
- Zal van de gelegenheid van de renovatie van de atletiekpiste gebruik worden gemaakt om aan de huidige 7 banen van de atletiekpiste een 8e toe te voegen, zodat kwalitatieve interclub wedstrijden kunnen worden georganiseerd?
- Wat is de vooropgestelde timing en budget voor de renovatie van de atletiekpiste?
- Zijn de gebruiksvoorwaarden en vergoedingen vergelijkbaar met andere atletiekinfrastructuur van een dergelijke kwaliteit?

Antwoord van de deputatie (31 januari 2020):

De atletiekpiste in Provinciaal Sport- en Recreatiecentrum De Nekker is inderdaad dringend aan renovatie toe. De hoofdgebruiker van deze piste is de Mechelse atletiekclub RAM. Deze club is reeds lang vragende partij voor renovatie van de piste en vraagt daarnaast om een uitbreiding van deze piste van 6 naar 8 banen om ze beter te kunnen inzetten voor wedstrijden.

Gezien deze vraag om uitbreiding specifiek betrekking heeft op wedstrijdgebruik door een Mechelse club en gezien de provincie niet meer bevoegd is voor het voeren van een sportbeleid, werd door de provincie een samenwerking gezocht en gevonden met de stad Mechelen om deze renovatie en uitbreiding mogelijk te maken.

Bij Sport Vlaanderen is er jaarlijks een mogelijkheid om een subsidiedossier in te dienen voor ondersteuning van bovenlokale sportinfrastructuur. Op 29 maart 2018 stemde de deputatie er mee in om samen met de stad Mechelen een gezamenlijk subsidiedossier in te dienen bij Sport Vlaanderen in het kader van de ondersteuning van bovenlokale sportinfrastructuur en dit voor de renovatie van de atletiekpiste in het Provinciaal Sport- en Recreatiecentrum De Nekker.

De stad Mechelen zou hierbij optreden als trekker van het subsidiedossier, terwijl de provincie Antwerpen optreedt als bouwheer.

In het subsidiedossier werden ook financiële afspraken vastgelegd waarbij zowel de provincie Antwerpen, de stad Mechelen, als atletiekclub RAM een financiële bijdrage zouden leveren voor de renovatie van de piste.

In juli 2018 kwam er bericht vanuit Vlaanderen dat de aangevraagde investeringssubsidie werd toegekend. Hieronder vindt u een antwoord op de verschillende deelvragen:

- De samenwerking tussen de provincie en de stad voor de renovatie van de atletiekpiste werd opgestart. Voordat er een openbare aanbesteding kan gebeuren dienen de verantwoordelijkheden van de verschillende partners formeel omschreven te worden in een samenwerkingsovereenkomst. Momenteel worden nog enkele financiële afspraken uitgewerkt waarna de overeenkomst kan worden voorgelegd aan de provincieraad.
- In het subsidiedossier dat ingediend werd bij Vlaanderen is de uitbreiding naar 8 banen voorzien.
- Om de Vlaamse subsidie te behouden moeten de werken uiterlijk 3 jaar na de toekenning van de subsidie voorlopig opgeleverd zijn; dit wil zeggen uiterlijk op 6 juli 2021. Het bouwdoossier werd intussen opgestart. Aan de hand van dit dossier wordt uitgekomen op een raming van 1.125.337 EUR (incl. BTW). Dit bedrag wordt zoals vermeld verdeeld over de verschillende partners volgens de afspraken die vastgelegd zijn in de samenwerkingsovereenkomst. Het is de intentie om deze overeenkomst in februari voor goedkeuring voor te leggen aan de provincieraad.
- Het huurtarief van de atletiekpiste in Provinciaal Sport- en Recreatiecentrum De Nekker bedraagt momenteel 15 EUR/uur. Dit tarief ligt in lijn met de tarieven voor de verhuur van atletiekpistes in andere gemeenten binnen de provincie Antwerpen.

Schriftelijke vraag van 25 januari 2020
van Ilse Van Dienderen (Groen)
aan de deputatie
over wachttijden verkeerslichten fietsers

Op de provincieraadscommissie van 20 januari kregen we een zeer interessante toelichting over de fietsbarometer. Onderstaande slide trok mijn aandacht.

Is het mogelijk volgende info te verkrijgen:

- Een overzichtstabel met daarop de verkeerslichten die >60 sec op rood blijven, locatie (straat, gemeente), wegbeheerder
- Per verkeerslicht welke stappen de provincie al gezet heeft om hier iets aan te verhelpen. Indien er nog geen stappen gezet zijn, welke geplande acties voorzien zijn door de provincie. Indien er omstandigheden zijn die een inkorting van de wachttijd bemoeilijken, en gekend zijn bij de provincie, had ik die ook per verkeerslicht willen ontvangen.

Antwoord van de deputatie (10 februari 2020):

Een overzichtstabel met daarop de verkeerslichten die >60 sec op rood blijven, locatie (straat, gemeente), wegbeheerder Zie bijgevoegde tabel.

BULLETIN VAN VRAGEN EN ANTWOORDEN
23ste jaargang, nr. 45 (JUNI 2020)

geometry	Datum van audit	Straat	Gemeente	Wacht tijd	Groent ijd	Type voorrang regeling	Fietsers bij rood/oranje	Wegbeheerder
X: 488801.423520845, Y: 6659151.60995186, Z: NaN	41809	Scheldestraat	Antwerpen	62	15	Verkeerslichtenregeling		Gemeente
X: 555142.62631814, Y: 6649174.0501025, Z: NaN	41854	Pas	Geel	65	16	Verkeerslichtenregeling		Gemeente
X: 495476.466943035, Y: 6639495.30939517, Z: NaN	42103	Grote Steenweg	Kontich	70	16	Verkeerslichten + fietslichten		AWV
X: 499698.611062921, Y: 6626442.61972784, Z: NaN	43373	Keizerstraat	Mechelen	66	17	Verkeerslichten + fietslichten		AWV
X: 554489.311968374, Y: 6643085.12198443, Z: NaN	41855	Koning-Albertstraat	Geel	120	17	Verkeerslichtenregeling		Gemeente
X: 546052.698390018, Y: 6677607.3671574, Z: NaN	42571	Antwerpsesteenweg	Vosselaar	70	20	Verkeerslichten + fietslichten	B22 (rechtsaf door rood) mogelijk en aanbevolen	AWV
X: 510523.362558769, Y: 6623389.01801393, Z: NaN	42950	Rijmenamseweg	Bonheiden	86	20	Verkeerslichtenregeling	B22 of B23 niet mogelijk of nuttig	Gemeente
X: 482007.618003393, Y: 6628584.60749228, Z: NaN	42923	Veurtstraat	Puurs-Sint-Ar	105	20	Verkeerslichten + fietslichten		Gemeente
X: 498706.46583002, Y: 6651047.60634269, Z: NaN	42150	Liersesteenweg	Mortsel	62	22	Verkeerslichten + fietslichten		AWV
X: 487546.205718707, Y: 6672624.23144807, Z: NaN	41821	Noorderlaan	Antwerpen	180	22	Verkeerslichten + fietslichten		Havenbedrijf
X: 491111.197384275, Y: 6673840.62979592, Z: NaN	42299	Leugenberg	Antwerpen	66	23	Verkeerslichten + fietslichten		AWV
X: 559470.252791529, Y: 6642230.2869374, Z: NaN	41863	Winkelomseheide	Geel	62	26	Verkeerslichten + fietslichten		AWV
X: 492192.607801153, Y: 6670521.82374946, Z: NaN	42304	Veltwijcklaan	Antwerpen	88	26	Verkeerslichten + fietslichten		Gemeente
X: 570620.053515299, Y: 6652997.06749403, Z: NaN	41874	Molderdijk	Mol	76	27	Verkeerslichten + fietslichten		AWV
X: 506696.826707275, Y: 6646784.41144621, Z: NaN	42698	Ring rond Lier	Lier	61	28	Verkeerslichten + fietslichten		AWV
X: 490907.964413967, Y: 6657958.21585818, Z: NaN	41799	Mechelsesteenweg	Antwerpen	64	28	Verkeerslichtenregeling		AWV
X: 485991.446974829, Y: 6651980.44766043, Z: NaN	42313	Elkenlei-D	Antwerpen	66	28	Verkeerslichtenregeling		AWV
X: 577354.050438334, Y: 6663684.86941473, Z: NaN	41868	Den Diel	Mol	62	30	Verkeerslichtenregeling		AWV
X: 499080.866134457, Y: 6627369.5285102, Z: NaN	42944	Liersesteenweg	Mechelen	70	30	Verkeerslichtenregeling	B22 (rechtsaf door rood) mogelijk en aanbevolen	Gemeente
X: 486633.85173303, Y: 6653615.46222187, Z: NaN	42326	Antwerpsesteenweg	Antwerpen	88	30	Verkeerslichtenregeling		Gemeente
X: 481867.90032655, Y: 6660113.26030701, Z: NaN	43362	Dorp Oost	Zwijndrecht	88	30	Verkeerslichtenregeling	B22 of B23 niet mogelijk of nuttig	AWV
X: 484579.915530603, Y: 6652823.65122772, Z: NaN	42326	Louisalei	Antwerpen	88	30	Verkeerslichtenregeling		Gemeente
X: 487291.481510406, Y: 6661663.15899424, Z: NaN	42326	Charles de Costerlaan	Antwerpen	100	32	Verkeerslichten + fietslichten		AWV
X: 503995.88272482, Y: 6626454.45784829, Z: NaN	42956	Mechelsesteenweg	Bonheiden	120	32	Verkeerslichtenregeling	B22 (rechtsaf door rood) mogelijk en aanbevolen	Gemeente
X: 495883.105079466, Y: 6665587.98762326, Z: NaN	42304	Bredabaan	Antwerpen	72	33	Verkeerslichten + fietslichten		AWV
X: 493901.9511148, Y: 6663953.49965241, Z: NaN	41780	Groenendaallaan	Antwerpen	71	34	Verkeerslichten + fietslichten		AWV
X: 493496.306728085, Y: 6653137.34783203, Z: NaN	41787	Fruithoflaan	Antwerpen	61	35	Verkeerslichtenregeling		Gemeente
X: 495258.122449325, Y: 6651552.5386041, Z: NaN	42150	Mechelsesteenweg	Mortsel	68	37	Verkeerslichten + fietslichten		AWV
X: 495214.88608835, Y: 6664923.87092737, Z: NaN	42304	Bredabaan	Antwerpen	68	37	Verkeerslichtenregeling		AWV
X: 491376.270216053, Y: 6664756.07437774, Z: NaN	41954	Straatsburgbrug	Antwerpen	72	37	Verkeerslichten + fietslichten		Havenbedrijf
X: 492080.331654211, Y: 6666435.07000023, Z: NaN	41821	Noorderlaan	Antwerpen	75	38	Verkeerslichten + fietslichten		AWV
X: 493058.62091597, Y: 6664490.30645482, Z: NaN	41780	Groenendaallaan	Antwerpen	62	38	Verkeerslichten + fietslichten		AWV
X: 492393.19133159, Y: 6654679.26447178, Z: NaN	41787	Elisabethlaan	Antwerpen	82	40	Verkeerslichten + fietslichten		AWV
X: 493346.277786888, Y: 6658370.9017894, Z: NaN	41802	Plantin en Moretuslei	Antwerpen	66	40	Verkeerslichten + fietslichten		AWV

X: 495212.108880792, Y: 6658330.35465101, Z: NaN	42326 Luitenant Lippenslaan	Antwerpen	78	42 Verkeerslichten + fietslichten	AWV
X: 495244.834230904, Y: 6658394.66482625, Z: NaN	42326 Luitenant Lippenslaan	Antwerpen	78	42 Verkeerslichten + fietslichten	AWV
X: 492471.404491431, Y: 6664733.68112933, Z: NaN	41836 Groenendaallaan	Antwerpen	82	42 Verkeerslichten + fietslichten	AWV
X: 501334.116934268, Y: 6626177.30190918, Z: NaN	43409 N15	Mechelen	188	42 Verkeerslichten + fietslichten	AWV
X: 492237.806721519, Y: 6658607.50037301, Z: NaN	41802 Plantin en Moretuslei	Antwerpen	61	43 Verkeerslichten + fietslichten	AWV
X: 487317.808413591, Y: 6645773.14719362, Z: NaN	42172 Boomsesteenweg	Aartselaar	64	43 Verkeerslichten + fietslichten	AWV
X: 495212.644832261, Y: 6664882.33638783, Z: NaN	42304 Bredabaan	Antwerpen	105	43 Verkeerslichten + fietslichten	AWV
X: 486997.062576752, Y: 6643325.85152335, Z: NaN	42172 Boomsesteenweg	Aartselaar	61	44 Verkeerslichten + fietslichten	AWV
X: 487402.2877704, Y: 6645706.97216289, Z: NaN	42172 Boomsesteenweg	Aartselaar	62	44 Verkeerslichten + fietslichten	AWV
X: 494923.810938228, Y: 6666513.25742908, Z: NaN	41782 Maantjessteenweg	Antwerpen	79	44 Verkeerslichten + fietslichten	Gemeente
X: 482057.024043874, Y: 6628574.87713112, Z: NaN	42560 A12	Willebroek	70	45 Verkeerslichten + fietslichten	AWV
X: 490273.688361828, Y: 6654442.84896998, Z: NaN	41792 Beukenlaan	Antwerpen	72	46 Verkeerslichten + fietslichten	AWV
X: 494763.860598579, Y: 6658199.84918283, Z: NaN	42326 Luitenant Lippenslaan	Antwerpen	74	46 Verkeerslichten + fietslichten	AWV
X: 494913.115480931, Y: 6666471.81458308, Z: NaN	41782 Ringlaan	Antwerpen	75	47 Verkeerslichten + fietslichten	Gemeente
X: 484656.74480499, Y: 6652847.20089781, Z: NaN	42326 Antwerpsesteenweg	Antwerpen	70	48 Verkeerslichtenregeling	Gemeente
X: 510764.253295749, Y: 6628162.23427086, Z: NaN	43021 Mechelbaan	Putte	68	50 Verkeerslichten + fietslichten	B22 of B23 niet mogelijk of nuttig AWV
X: 500031.134784717, Y: 6658693.08953324, Z: NaN	42978 Autolei	Wommelgem	70	50 Verkeerslichten + fietslichten	AWV
X: 492975.2166771, Y: 6659901.35510742, Z: NaN	41810 Pothoekstraat	Antwerpen	65	52 Verkeerslichten + opgeblazen fiet	Gemeente
X: 494468.623714622, Y: 6658222.15947074, Z: NaN	42326 Luitenant Lippenslaan	Antwerpen	67	54 Verkeerslichtenregeling	AWV
X: 490700.254589869, Y: 6655424.54509124, Z: NaN	41801 Karel Oomsstraat	Antwerpen	66	55 Verkeerslichten + fietslichten	Gemeente
X: 489630.20468387, Y: 6668208.04869486, Z: NaN	41836 Noorderlaan	Antwerpen	62	57 Verkeerslichten + fietslichten	Havenbedrijf
X: 489295.769486193, Y: 6660132.40896499, Z: NaN	41809 Plantinkaai	Antwerpen	65	62 Verkeerslichten + fietslichten	Gemeente
X: 489650.647152316, Y: 6655311.52876366, Z: NaN	41792 Jan Van Rijswijcklaan	Antwerpen	69	62 Verkeerslichten + fietslichten	AWV
X: 491645.810849456, Y: 6660607.95816726, Z: NaN	41809 Italiellei	Antwerpen	62	68 Verkeerslichten + fietslichten	AWV
X: 492241.894919126, Y: 6655463.21896714, Z: NaN	41792 Singel	Antwerpen	105	71 Verkeerslichten + fietslichten	AWV AWV

Per verkeerslicht welke stappen de provincie al gezet heeft om hier iets aan te verhelpen.

Indien er nog geen stappen gezet zijn, welke geplande acties voorzien zijn door de provincie. Indien er omstandigheden zijn die een inkorting van de wachttijd bemoeilijken, en gekend zijn bij de provincie, had ik die ook per verkeerslicht willen ontvangen.

De provincie Antwerpen stelt de data van de Fietsbarometer ter beschikking via de online Fietsbarometer. Alle gegevens inclusief wachttijden zijn erin te raadplegen en te downloaden.

De dienst Mobiliteit zoomt niet op elk afzonderlijk verkeerslicht in. Ze geeft te lange wachttijden aan verkeerslichten als een algemeen aandachtspunt aan gemeenten mee. Te lange wachttijden leiden potentieel tot roodlichtnegatie wat op zijn beurt leidt tot een verhoogde verkeersonveiligheid.

De doelstelling van de Fietsbarometer is om vanuit de data potentiële knelpunten te detecteren, een zogenaamde diagnose waarmee gemeenten aan de slag kunnen. Een passende remedie per locatie is van veel factoren afhankelijk. De gemeente kan elke locatie specifiek uit de online Fietsbarometer halen via de expertentoeegang die ze heeft gekregen.

De dienst Mobiliteit kan de gemeente aanvullend advies geven over de gekozen oplossingsscenario's via de input van de medewerkers van de teams Verkeersveiligheid (via het project Verkeersveilige gemeente) en Mobiliteitsplanning (via projectstuurgroepen).

**Schriftelijke vraag van 7 februari 2020
van Ilse Van Dienderen (Groen)
aan de deputatie
over uitleendienst PVM**

De uitleendienst van de provincie in Malle heeft een heel interessant aanbod waar verenigingen terecht kunnen voor het uitlenen van (vooral audiovisueel) materiaal.

Kan u me het overzicht bezorgen van de uitgeleende materialen door jeugdverenigingen, per jaar, sinds 2015 tot nu?

Met per jaar een overzicht van welke materialen ontleend worden, voor welk bedrag, door welke jeugdvereniging, het werkingsgebied van de jeugdvereniging: stad vs. rest van de provincie.

Een overzicht zoals in de tabel hieronder:

Jaar	Type materiaal	Bedrag van de ontleening	Naam van de jeugdvereniging die het materiaal uitleent	Werkingsgebied van de jeugdvereniging: stad vs rest van de provincie
2015	X			
	Y			
	Z			
2016	...			

BULLETIN VAN VRAGEN EN ANTWOORDEN
23ste jaargang, nr. 45 (JUNI 2020)

2017	...			
2018	...			
2019	...			

Het zou geweldig zijn om dit overzicht in excel te krijgen (zodanig dat hier gemakkelijk grafieken van gemaakt kunnen worden).

Zit het in de visie van de uitleendienst vevat om met gedecentraliseerde uitleenpunten te werken? Een bestelmodule via internet met naar keuze aan te duiden plek in de provincie om de materialen te kunnen afhalen, bv. Gekoppeld aan provinciale gebouwen in enkele knooppunten in onze provincie (bv. Antwerpen, Mol, Mechelen, Turnhout, Herentals, Lier, ...).

Antwoord van de deputatie (21 februari 2020):

Met een schriftelijke vraag vroeg u een overzicht van de materialen die jeugdverenigingen uitleenden in de provinciale uitleendienst in Malle, tussen 2015 en nu. Onze collega's van het Vormingscentrum hebben dit aangeleverd in de vorm van een Exceltabel, aangevuld met pdf's uit ons interne rapporteringsprogramma.

U vindt het resultaat in de vorm van 6 bijlagen, waarbij we wel nog een paar verduidelijkingen en nuances willen aanbrengen. Om het werkingsgebied weer te geven, is momenteel de postcode ingevuld van de ontlenende verenigingen. Verder is de visualisering in de huidige vorm niet ideaal qua duidelijkheid, maar de koppeling van het online reservatieprogramma en het provinciale rapporteringsprogramma wordt in de toekomst verbeterd. Ten slotte vergt conclusies trekken op basis van deze losse gegevens bijkomende toelichting over de werkwijze van de uitleendienst. Daarbij spelen immers keuzes mee die over het ter beschikking stellen van types toestellen, combinaties ervan en de prijzen daarvoor gemaakt zijn. Bij de interpretatie is dus omzichtigheid geboden.

Ook peilde u naar de visie om met decentrale uitleenposten te werken. Tot en met 2014 had de uitleendienst, naast de vestiging in Malle, twee extra afhaalpunten, in Mechelen en Turnhout. Bij de verzelfstandiging van de uitleendienst in dat jaar (in de vorm van het autonoom provinciebedrijf Vormingscentrum), stelde de adviesraad vast dat die bijkomende punten niet rendabel en te arbeidsintensief waren. Om die reden achten we het dus niet wenselijk om opnieuw bijkomende uitleenpunten in gebruik te nemen.

BIJLAGEN:

Materiaal

1.271

Aantal reservaties

2

16.102

Aantal artikels

1

Aantal materialen	Type
29	set
56	bulk
162	materiaal

4

Naam	Aantal materialen
(LDIM5) DIMKAST *5"	35
DECORDOEK GRIJS 400 x 120 (TDEC11)	105
DECORDOEK ROOD 400 x 120 (TDEC12)	189
DECORDOEK ZWART 400 x 120 (TDEC10)	184
DECORDOEK ZWART/GRIJS 400 x 120 (TDEC9)	115
(LDIM1) DIMKAST *1" 6-KANAALS-	39
(LDIM31AS) DIMSET 3-KANAALS-MONOFASIG	38
10 m dominodraad	972
10M HARTINGKABEL	26
10m verlengdraad (bulk)	1
10M VGA-KABEL	12
2 VCINCH-MCHINCH	3
20M HARTINGKABEL	69
20m verlengkabel 3 X 400V 32A CEE stekker	97
2M-2MCINCH 1 METER	33
2M-2MCINCH 10 METER	8
2M-2MCINCH 2 METER	1

3

Filter(s) toegepast op de visualisatie(s) op de vorige pagina:

Widget 1

Gebruik Datum Afhaal Jaar Inclusief: 2016

Widget 2

Postcode Inclusief: 2000, 2018, 2020, 2030, 2040, 2050, 2060, 2070, 2100, 2110, 2140, 2150, 2160, 2170, 2180, 2200, 2220, 2221, 2222, 2223, 2230, 2235, 2240, 2242, 2243, 2250, 2260, 2270, 2275, 2280, 2288, 2290, 2300, 2310, 2320, 2321, 2322, 2323, 2328, 2330, 2340, 2350, 2360, 2370, 2380, 2382, 2387, 2390, 2990, 2980, 2970, 2960, 2950, 2940, 2930, 2920, 2910, 2900, 2890, 2880, 2870, 2861, 2860, 2850, 2845, 2840, 2830, 2820, 2812, 2811, 2801, 2800, 2660, 2650, 2640, 2630, 2627, 2620, 2610, 2600, 2590, 2580, 2570, 2560, 2550, 2547, 2540, 2531, 2530, 2520, 2500, 2491, 2490, 2480, 2470, 2400, 2430, 2431, 2440, 2450, 2460

Gebruik Datum Afhaal Jaar Inclusief: 2016

Verenigingen

	Aantal organisaties
Andere	434
Bedrijf	7
Cultuurvereniging	4
Federale overheid	11
Gemeentelijke overheid	105
hoger onderwijs en universiteit	21
Jeugdvereniging	531
kleuter- en lager onderwijs	249
kunstacademie	19
middelbaar onderwijs	151
OCMW	2
Onderwijsinstelling	453
Overheidsinstelling	188
Provincie	42
Socioculturele vereniging jeugd	290
Socioculturele vereniging volw...	737
Sportclub jeugd	298
Sportclub volwassenen	319
Verenigingen	1.985
Vlaamse overheid	19
Volwassenenonderwijs	9
Samenvatting	770

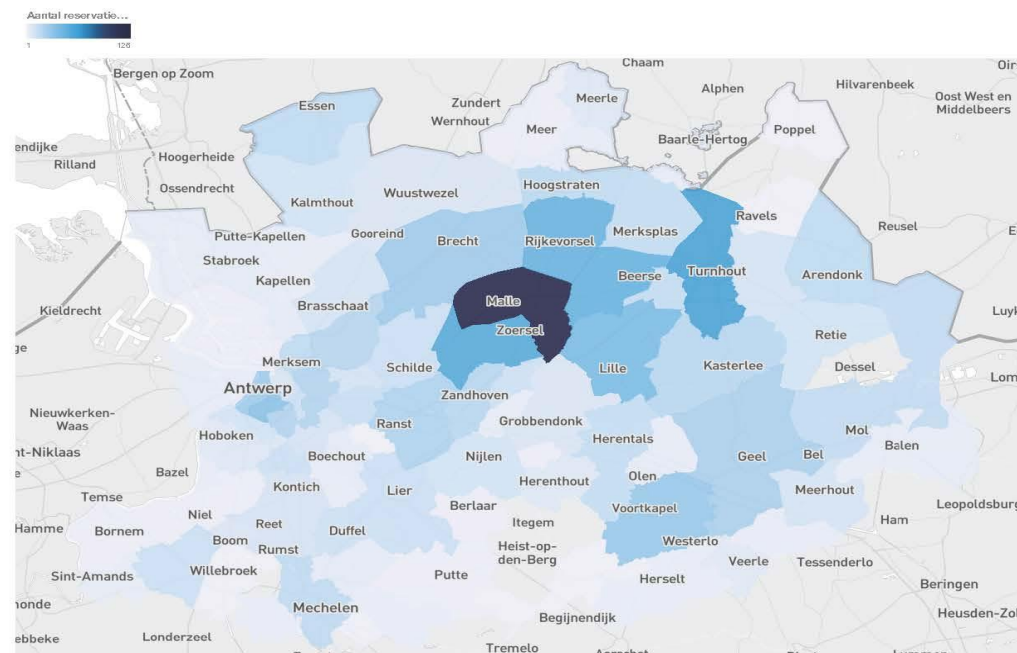

Filter(s) toegepast op de visualisatie(s) op de vorige pagina:

Widget 1

Gebruik Datum Afhaal Jaar Inclusief: 2016

Widget 2

Gebruik Datum Afhaal Jaar Inclusief: 2016

Widget 3

Gebruik Datum Afhaal Jaar Inclusief: 2016

Widget 4

Gebruik Datum Afhaal Jaar Inclusief: 2016

Materiaal

2

2.569

Aantal reservaties

1

34.191

Aantal artikels

4

Aantal materialen	Type
34	set
61	bulk
171	materiaal

3

Naam	Aantal materialen
(LDIM5) DIMKAST "5"	55
DECORDOEK GRIJS 400 x 120 (TDEC11)	230
DECORDOEK ROOD 400 x 120 (TDEC12)	471
DECORDOEK ZWART 400 x 120 (TDEC10)	389
DECORDOEK ZWART/GRIJS 400 x 120 (TDEC9)	117
(LDIM1) DIMKAST "1" 6-KANAALS-	88
(LDIM31AS) DIMSET 3-KANAALS-MONOFASIG	64
10 m domindraad	1.959
10M HARTING VERLENGKABEL	24
10M HARTINGKABEL	58
10m verlengdraad (bulk)	6
10M VGA-KABEL	9
2 VCINCH-MCHINCH	7
20M HARTINGKABEL	191
20m verlengkabel 3 X 400V 32A CEE stekker	221
2M-2MCINCH 1 METER	85
2M-2MCINCH 30 METER	11

Filter(s) toegepast op de visualisatie(s) op de vorige pagina:

Widget 1

Gebruik Datum Afhaal Jaar Inclusief: 2017

Widget 2

Postcode Inclusief: 2000, 2018, 2020, 2030, 2040, 2050, 2060, 2070, 2100, 2110, 2140, 2150, 2160, 2170, 2180, 2200, 2220, 2221, 2222, 2223, 2230, 2235, 2240, 2242, 2243, 2250, 2260, 2270, 2275, 2280, 2288, 2290, 2300, 2310, 2320, 2321, 2322, 2323, 2328, 2330, 2340, 2350, 2360, 2370, 2380, 2382, 2387, 2390, 2990, 2980, 2970, 2960, 2950, 2940, 2930, 2920, 2910, 2900, 2890, 2880, 2870, 2861, 2860, 2850, 2845, 2840, 2830, 2820, 2812, 2811, 2801, 2800, 2660, 2650, 2640, 2630, 2627, 2620, 2610, 2600, 2590, 2580, 2570, 2560, 2550, 2547, 2540, 2531, 2530, 2520, 2500, 2491, 2490, 2480, 2470, 2400, 2430, 2431, 2440, 2450, 2460
Gebruik Datum Afhaal Jaar Inclusief: 2017

Verenigingen

	Aantal organisaties
Andere	434
Bedrijf	7
Cultuurvereniging	4
Federale overheid	11
Gemeentelijke overheid	105
hoger onderwijs en universiteit	21
Jeugdvereniging	531
kleuter- en lager onderwijs	249
kunstacademie	19
middelbaar onderwijs	151
OCMW	2
Onderwijsinstelling	453
Overheidsinstelling	188
Provincie	42
Socioculturele vereniging jeugd	290
Socioculturele vereniging volw...	737
Sportclub jeugd	298
Sportclub volwassenen	319
Verenigingen	1.985
Vlaamse overheid	19
Volwassenenonderwijs	9
Samenvatting	1.233

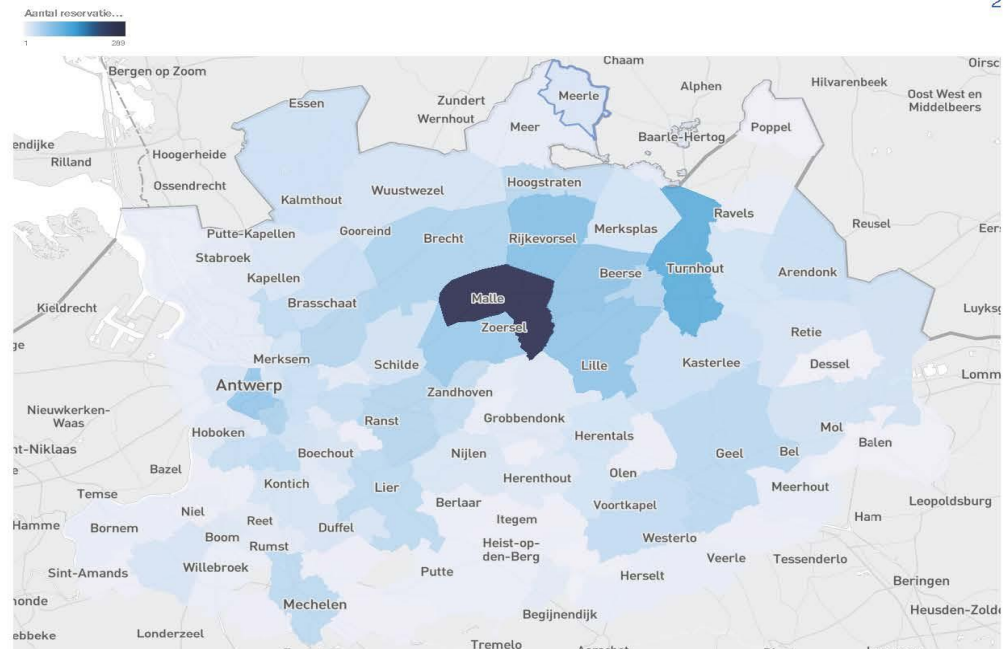

Filter(s) toegepast op de visualisatie(s) op de vorige pagina:

Widget 1

Gebruik Datum Afhaal Jaar Inclusief: 2017

Widget 2

Gebruik Datum Afhaal Jaar Inclusief: 2017

Widget 3

Gebruik Datum Afhaal Jaar Inclusief: 2017

Widget 4

Gebruik Datum Afhaal Jaar Inclusief: 2017

Materiaal

2

2.750

Aantal reservaties

1

38.055

Aantal artikels

4

Aantal materialen	Type
32	set
64	bulk
179	materiaal

3

Naam	Aantal materialen
(LDIM5) DIMKAST "5"	70
DECORDOEK GRIJS 400 x 120 (TDEC11)	224
DECORDOEK ROOD 400 x 120 (TDEC12)	345
DECORDOEK ZWART 400 x 120 (TDEC10)	343
DECORDOEK ZWART/GRIJS 400 x 120 (TDEC9)	70
(LDIM1) DIMKAST "1" 6-KANAALS-	57
(LDIM31AS) DIMSET 3-KANAALS-MONOFASIG	50
10 m dominodraad	3.519
10M HARTING VERLENGKABEL	44
10M HARTINGKABEL	52
10M VGA-KABEL	12
1M-1MCINCH 1 METER	1
2 VCINCH-MCHINCH	15
20M HARTINGKABEL	145
20m verlengkabel 3 X 400V 32A CEE stekker	245
2M-1MCINCH	2
2M-2MCINCH 1 METER	66

Filter(s) toegepast op de visualisatie(s) op de vorige pagina:

Widget 1

Gebruik Datum Afhaal Jaar Inclusief: 2018

Widget 2

Postcode Inclusief: 2000, 2018, 2020, 2030, 2040, 2050, 2060, 2070, 2100, 2110, 2140, 2150, 2160, 2170, 2180, 2200, 2220, 2221, 2222, 2223, 2230, 2235, 2240, 2242, 2243, 2250, 2260, 2270, 2275, 2280, 2288, 2290, 2300, 2310, 2320, 2321, 2322, 2323, 2328, 2330, 2340, 2350, 2360, 2370, 2380, 2382, 2387, 2390, 2990, 2980, 2970, 2960, 2950, 2940, 2930, 2920, 2910, 2900, 2890, 2880, 2870, 2861, 2860, 2850, 2845, 2840, 2830, 2820, 2812, 2811, 2801, 2800, 2660, 2650, 2640, 2630, 2627, 2620, 2610, 2600, 2590, 2580, 2570, 2560, 2550, 2547, 2540, 2531, 2530, 2520, 2500, 2491, 2490, 2480, 2470, 2400, 2430, 2431, 2440, 2450, 2460

Gebruik Datum Afhaal Jaar Inclusief: 2018

Verenigingen

	Aantal organisaties
Andere	434
Bedrijf	7
Cultuurvereniging	4
Federale overheid	11
Gemeentelijke overheid	105
hoger onderwijs en universiteit	21
Jeugdvereniging	531
kleuter- en lager onderwijs	249
kunstacademie	19
middelbaar onderwijs	151
OCMW	2
Onderwijsinstelling	453
Overheidsinstelling	188
Provincie	42
Socioculturele vereniging jeugd	290
Socioculturele vereniging volw...	737
Sportclub jeugd	298
Sportclub volwassenen	319
Verenigingen	1.985
Vlaamse overheid	19
Volwassenenonderwijs	9
Samenvatting	1.294

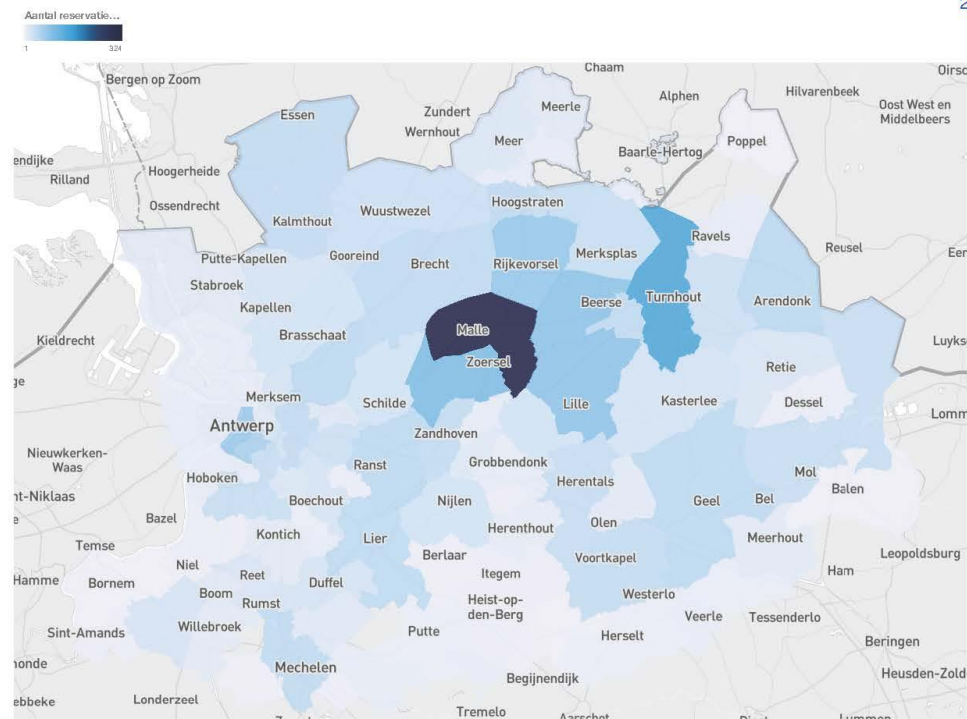

Filter(s) toegepast op de visualisatie(s) op de vorige pagina:

Widget 1

Gebruik Datum Afhaal Jaar Inclusief: 2018

Widget 2

Gebruik Datum Afhaal Jaar Inclusief: 2018

Widget 3

Gebruik Datum Afhaal Jaar Inclusief: 2018

Widget 4

Gebruik Datum Afhaal Jaar Inclusief: 2018

Materiaal

2.793

Aantal reservaties

2

40.113

Aantal artikels

1

Aantal materialen	Type
2	verkoop
34	set
72	bulk
181	materiaal

4

Naam	Aantal materialen
(LDIM5) DIMKAST "5"	45
DECORDOEK GRIJS 400 x 120 (TDEC11)	176
DECORDOEK ROOD 400 x 120 (TDEC12)	268
DECORDOEK ZWART 400 x 120 (TDEC10)	299
DECORDOEK ZWART/GRIJS 400 x 120 (TDEC9)	64
(LDIM1) DIMKAST "1" 6-KANAALS-	88
(LDIM31AS) DIMSET 3-KANAALS-MONOFASIG	42
10 m domindraad	3.700
10M HARTING VERLENGKABEL	36
10M HARTINGKABEL	58
10M VGA-KABEL	10
1M-1MCINCH 1 METER	1
1M-1MCINCH 10 METER	1
2 VCINCH-MCHINCH	6
20M HARTINGKABEL	156
20m verlengkabel 3 X 400V 16A CEE stekker	24
20m verlengkabel 3 X 400V 25A CEE stekker	204

3

Filter(s) toegepast op de visualisatie(s) op de vorige pagina:

Widget 1

Gebruik Datum Afhaal Jaar Inclusief: 2019

Widget 2

Postcode Inclusief: 2000, 2018, 2020, 2030, 2040, 2050, 2060, 2070, 2100, 2110, 2140, 2150, 2160, 2170, 2180, 2200, 2220, 2221, 2222, 2223, 2230, 2235, 2240, 2242, 2243, 2250, 2260, 2270, 2275, 2280, 2288, 2290, 2300, 2310, 2320, 2321, 2322, 2323, 2328, 2330, 2340, 2350, 2360, 2370, 2380, 2382, 2387, 2390, 2990, 2980, 2970, 2960, 2950, 2940, 2930, 2920, 2910, 2900, 2890, 2880, 2870, 2861, 2860, 2850, 2845, 2840, 2830, 2820, 2812, 2811, 2801, 2800, 2660, 2650, 2640, 2630, 2627, 2620, 2610, 2600, 2590, 2580, 2570, 2560, 2550, 2547, 2540, 2531, 2530, 2520, 2500, 2491, 2490, 2480, 2470, 2400, 2430, 2431, 2440, 2450, 2460

Gebruik Datum Afhaal Jaar Inclusief: 2019

Verenigingen

	Aantal organisaties
Andere	434
Bedrijf	7
Cultuurvereniging	4
Federale overheid	11
Gemeentelijke overheid	105
hoger onderwijs en universiteit	21
Jeugdvereniging	531
kleuter- en lager onderwijs	249
kunstacademie	19
middelbaar onderwijs	151
OCMW	2
Onderwijsinstelling	453
Overheidsinstelling	188
Provincie	42
Socioculturele vereniging jeugd	290
Socioculturele vereniging volw...	737
Sportclub jeugd	298
Sportclub volwassenen	319
Verenigingen	1.985
Vlaamse overheid	19
Volwassenenonderwijs	9
Samenvatting	1.293

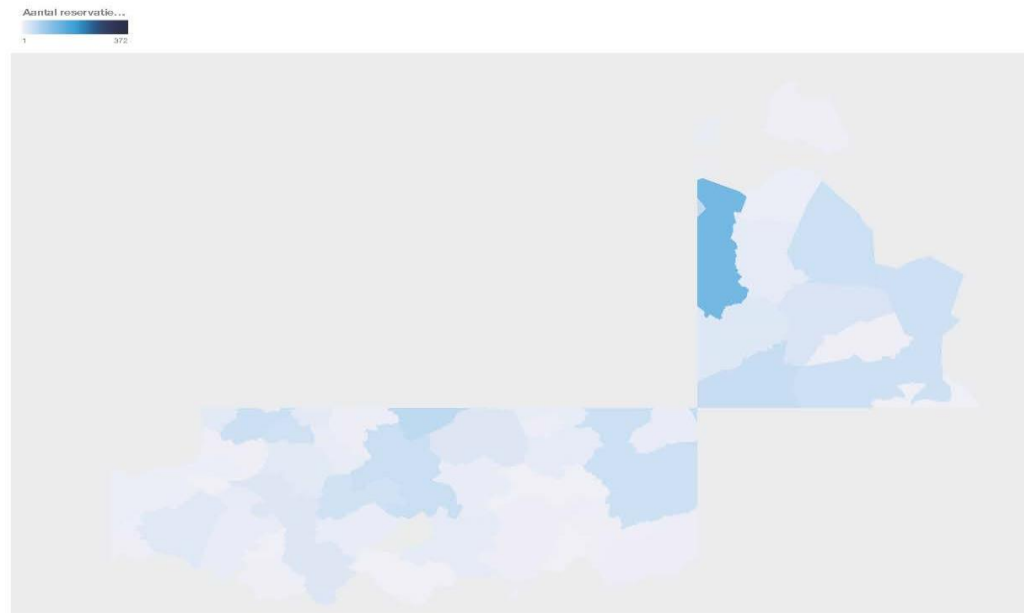

2

Filter(s) toegepast op de visualisatie(s) op de vorige pagina:

Widget 1

Gebruik Datum Afhaal Jaar Inclusief: 2019

Widget 2

Gebruik Datum Afhaal Jaar Inclusief: 2019

Widget 3

Gebruik Datum Afhaal Jaar Inclusief: 2019

Widget 4

Gebruik Datum Afhaal Jaar Inclusief: 2019

Materiaal

2

1

888

Aantal reservaties

13.619

Aantal artikels

4

3

Aantal materialen	Type
1	verkoop
31	set
33	bulk
166	materiaal

Naam	Aantal materialen
(LDIM5) DIMKAST *5*	19
DECORDOEK GRIJS 400 x 120 (TDEC11)	68
DECORDOEK ROOD 400 x 120 (TDEC12)	50
DECORDOEK ZWART 400 x 120 (TDEC10)	156
DECORDOEK ZWART/GRIJS 400 x 120 (TDEC9)	29
(LDIM1) DIMKAST *1* 6-KANAALS-	28
(LDIM31AS) DIMSET 3-KANAALS-MONOFASIG	18
10 m dominodraad	423
10M HARTING VERLENGKABEL	6
10M HARTINGKABEL	11
10M VGA-KABEL	2
2 VCINCH-MCHINCH	1
20M HARTINGKABEL	61
20m verlengkabel 3 X 400V 16A CEE stekker	20
20m verlengkabel 3 X 400V 32A CEE stekker	97
2M-2MCINCH 1 METER	4
2M-2MCINCH 1,0 METER	1

Filter(s) toegepast op de visualisatie(s) op de vorige pagina:

Widget 1

Gebruik Datum Afhaal Jaar Inclusief: 2020

Widget 2

Postcode Inclusief: 2000, 2018, 2020, 2030, 2040, 2050, 2060, 2070, 2100, 2110, 2140, 2150, 2160, 2170, 2180, 2200, 2220, 2221, 2222, 2223, 2230, 2235, 2240, 2242, 2243, 2250, 2260, 2270, 2275, 2280, 2288, 2290, 2300, 2310, 2320, 2321, 2322, 2323, 2328, 2330, 2340, 2350, 2360, 2370, 2380, 2382, 2387, 2390, 2990, 2980, 2970, 2960, 2950, 2940, 2930, 2920, 2910, 2900, 2890, 2880, 2870, 2861, 2860, 2850, 2845, 2840, 2830, 2820, 2812, 2811, 2801, 2800, 2660, 2650, 2640, 2630, 2627, 2620, 2610, 2600, 2590, 2580, 2570, 2560, 2550, 2547, 2540, 2531, 2530, 2520, 2500, 2491, 2490, 2480, 2470, 2400, 2430, 2431, 2440, 2450, 2460

Gebruik Datum Afhaal Jaar Inclusief: 2020

Verenigingen

	Aantal organisaties
Andere	434
Bedrijf	7
Cultuurvereniging	4
Federale overheid	11
Gemeentelijke overheid	105
hoger onderwijs en universiteit	21
Jeugdvereniging	531
kleuter- en lager onderwijs	249
kunstacademie	19
middelbaar onderwijs	151
OCMW	2
Onderwijsinstelling	453
Overheidsinstelling	188
Provincie	42
Socioculturele vereniging jeugd	290
Socioculturele vereniging volw...	737
Sportclub jeugd	298
Sportclub volwassenen	319
Verenigingen	1.985
Vlaamse overheid	19
Volwassenenonderwijs	9
Samenvatting	520

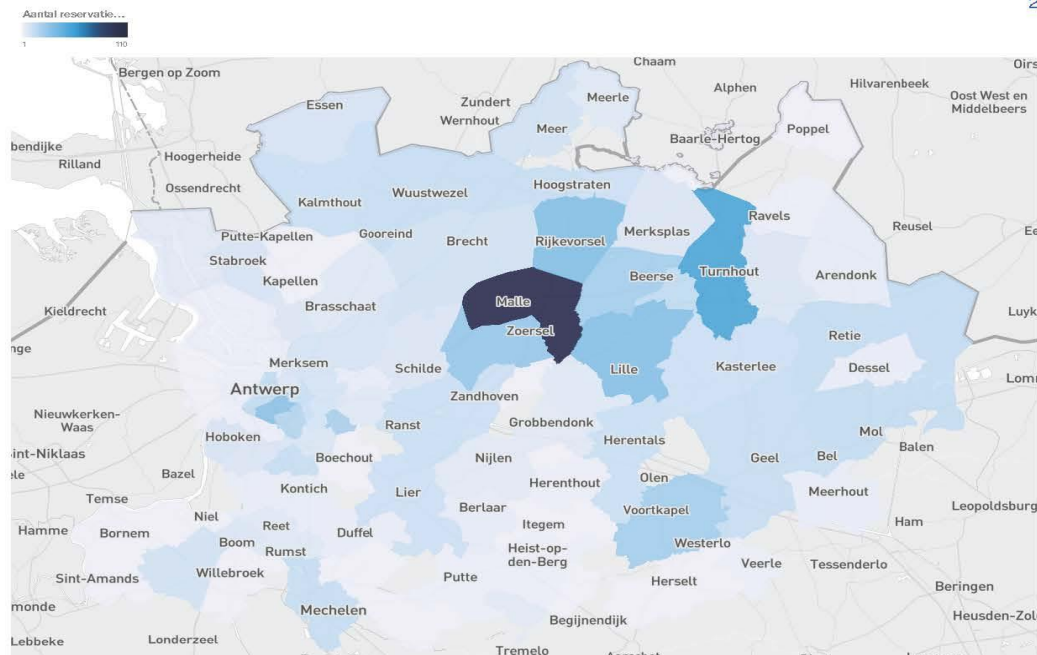

Filter(s) toegepast op de visualisatie(s) op de vorige pagina:

Widget 1

Gebruik Datum Afhaal Jaar Inclusief: 2020

Widget 2

Gebruik Datum Afhaal Jaar Inclusief: 2020

Widget 3

Gebruik Datum Afhaal Jaar Inclusief: 2020

Widget 4

Gebruik Datum Afhaal Jaar Inclusief: 2020

Er is ook nog een excelbestand met facturen ter inzage op de griffie. Dit is echter te groot om in dit document te steken.

Schriftelijke vraag van 9 februari 2020
van Isabelle Vrancken (N-VA)
aan de deputatie
over representatie- en werkingskosten gouverneur

Het statuut van een provinciegouverneur is voor velen onduidelijk. Een provinciegouverneur is een commissaris voor de Vlaamse en federale regering. Niettemin staat deze gouverneur echter onlosmakelijk verbonden met de provincie, alleen al door de naam, al zijn de bevoegdheden hier relatief beperkt tot o.a. de exclusieve veiligheidsbevoegdheid. Uiteraard is de gouverneur naar buiten toe ook een boegbeeld dat de provincie representeert.

Gezien deze tweesplit in het statuut, is het niet onlogisch dat de provinciegouverneur losstaat van de provincie qua budget, maar toch enkele werkingskosten aanrekent aan het instituut van de provincie.

Gezien de meerjarenplanning net is goedgekeurd en de budgetten nog vers in het geheugen zitten, is het geen slecht moment om zicht te krijgen op welke deze kosten net zijn die de gouverneur doorrekent aan de provincie.

Mijn vragen hierover aan provinciegouverneur mevrouw Cathy Berx:

1. Wat zijn de middelen en budgetten voor de gouverneur die vanuit de provincie worden voorzien?
2. Staan bijvoorbeeld ook medewerkers op de provinciale payroll? Zo ja, hoeveel? Worden de loonkosten van het kabinet bijvoorbeeld gedragen door de provincie? En de kosten van de chauffeur?
3. Heeft de gouverneur met de deputatie precieze richtlijnen uitgewerkt over welke kosten kunnen worden vergoed door de provincie?
4. Zijn er met de Vlaamse en/of federale overheid (in)formele afspraken gemaakt over de verdeling van de representatie- en werkingskosten van de gouverneur?
5. Welke kosten heeft de provincie de voorbije jaren aan gouverneurskosten besteed?
6. Hoe vult de gouverneur haar taken concreet in?

Antwoord van de deputatie (21 februari 2020):

Vraag 1

Wat zijn de middelen en budgetten voor de gouverneur die vanuit de provincie worden voorzien?

De gouverneur beschikt niet over exploitatiekredieten van de provincie Antwerpen die ze zelf kan beheren, besteden of die aan haar worden terugbetaald.

Vraag 2

Staan bijvoorbeeld ook medewerkers op de provinciale payroll? Zo ja, hoeveel? Worden de loonkosten van het kabinet bijvoorbeeld gedragen door de provincie? En de kosten van de chauffeur?

Op het kabinet van de gouverneur zijn momenteel drie provinciale medewerkers tewerkgesteld. Deze medewerkers hebben respectievelijk het A, B en C-niveau. De

gouverneur beschikt over een dienstwagen van de provincie Antwerpen en gebruikt voor haar dienstverplaatsingen een chauffeur uit de provinciale pool van chauffeurs.

Vraag 3 - 4

Heeft de gouverneur met de deputatie precieze richtlijnen uitgewerkt over welke kosten kunnen worden vergoed door de provincie?

Zijn er met de Vlaamse en/of federale overheid (in)formele afspraken gemaakt over de verdeling van de representatie- en werkingskosten van de gouverneur?

Vermits er geen kosten vergoed worden aan de gouverneur zijn er ook geen richtlijnen voor de besteding noch afspraken met de Vlaamse en / of federale overheid.

Vraag 5

Welke kosten heeft de provincie de voorbije jaren aan gouverneurskosten besteed?

In 2019 bedroeg de weddekost van het kabinet van de gouverneur 237.747 EUR. Het dienstvoertuig van de gouverneur kost aan leasing 1.488 EUR (incl. BTW) per maand. Vermits de chauffeur uit de pool komt, is de weddekost hiervan niet exact te bepalen.

Vraag 6

Hoe vult de gouverneur haar taken concreet in?

In de provincieraad van januari is afgesproken dat de gouverneur in de verenigde raadscommissie van mei een toelichting zou verzorgen over haar taakinvulling.

**Schriftelijke vraag van 11 februari 2020
van Louis Schoofs (Groen)
aan de deputatie
over kunstwerken**

Ik zou graag een overzicht krijgen van de kunstwerken die in eigendom van de provincie, APB's en EVAP's zijn; benaming kunstwerk, de ontwerper.

Graag hierbij het aankoopbedrag van de kunstwerken van 2017 - 2018-2019-2020, en ook de verkoper of verkooporganisatie.

Zijn of waren er criteria bij de aankoop en tentoonstellingen van kunstwerken?

Kan U mij ook een lijst bezorgen van welke kunstwerken in deze periode tentoongesteld werden en zullen worden in 2020.

Antwoord van de deputatie (13 maart 2020):

1. Ik zou graag een overzicht krijgen van de kunstwerken die in eigendom van de provincie, APB's en EVAP's zijn; benaming kunstwerk, de ontwerper.

- Zie Excel-document als bijlage: overzichten kunstbezit Collectie Provincie Antwerpen (collectie provinciehuis), APB De Warande, APB Gouverneur Kinsbergencentrum, APB De Schorre, APB Campus Vesta en EVAP Arboretum Kalmthout. De overige APB's en EVAP's lieten weten geen eigen kunstwerken in bezit te hebben.

2. Graag hierbij het aankoopbedrag van de kunstwerken van 2017 - 2018-2019-2020, en ook de verkoper of verkooporganisatie.

- Collectie Provincie Antwerpen:
 - Sofie Muller, *Kabinet / portret SIO24G*, in 2019 aangekocht van de kunstenaar voor 10.000 EUR (btw in).
- De kunstaankopen van de APB's en EVAP dateren vermoedelijk allemaal van voor 2017.

3. Zijn of waren er criteria bij de aankoop en tentoonstellingen van kunstwerken?

- Geen gegevens beschikbaar voor APB's en EVAP.
- Wat de kunstcollectie van het provinciehuis betreft werd er tot 2011 jaarlijks voor een bedrag van 40.000 EUR (btw in) kunst aangekocht door de centrale administratie. Deze objecten vormen de kunstverzameling van het provinciehuis, ofwel de 'Collectie Provincie Antwerpen'. De aankopen verliepen via het Departement Cultuur, op voorstel van een adviescommissie die was samengesteld uit externe experts. De commissie kwam ongeveer tweemaal per jaar samen en hanteerde bij haar adviezen de volgende criteria:
 - Artistieke kwaliteit.
 - 'Antwerpse' kunst (kunstenaars hebben een band met de provincie Antwerpen).
 - De geschiktheid van het werk om een provinciaal gebouw te verfraaien.
 - Een representatief en evenwichtig beeld scheppen van de kunstproductie in de provincie Antwerpen.
 - Ondersteuning van (jonge) kunstenaars.

Met het oog op de afbraak van het provinciehuis werden deze systematische aankopen in 2011 'tijdelijk' stopgezet. Het was de bedoeling om na de bouw van een nieuw provinciehuis de aankopen terug op te starten, maar door de interne staatshervorming en het wegvallen van de bevoegdheid Cultuur werd deze toestand permanent.

De aankoop van het werk van Sofie Muller gebeurde op vraag van het Vertrouwenscentrum voor Kindermishandeling Antwerpen, naar aanleiding van de overstap van een papieren naar een digitaal archief. De installatie, met daarin een vernietigd restant van het papieren archief, werd door de provincie aangekocht en – op vraag van de kunstenaar en het vertrouwenscentrum – als een gedenkteken in de publieke ruimte van het provinciehuis geplaatst.

- Werken uit de Collectie Provincie Antwerpen staan ter beschikking van derden (culturele organisaties of instellingen) voor tijdelijke bruiklenen.
- In het verleden vonden er geregeld bescheiden collectiepresentaties plaats in samenwerking met gemeentebesturen of culturele organisaties in de provincie Antwerpen. Ten gevolge van de recente hervormingen is dit niet langer mogelijk. In het nieuwe provinciehuis worden enkel nog presentaties georganiseerd die vertrekken vanuit de eigen kunstcollectie. In het Congresgedeelte werd een installatie gerealiseerd door kunstenaar-curator Nico Dockx, waarin een representatief deel van de kunstcollectie zal worden getoond, met een wisselende focus op deelcollecties. De installatie 'Every Collection Hides Another Collection' is het sluitstuk van een pilotoproject rond kunst in de publieke ruimte, een initiatief van de Vlaamse Overheid.

4. Kan U mij ook een lijst bezorgen van welke kunstwerken in deze periode tentoongesteld werden en zullen worden in 2020.

- Zie laatste tabblad in Excel-document als bijlage: Het overzicht heeft enkel betrekking op de Collectie Provincie Antwerpen (kunstcollectie van het

provinciehuis) en lijst enkel de werken op die tijdens tijdelijke exposities (eigen organisatie of via bruikleen aan derden) werden tentoongesteld. Kunstwerken die permanent in provinciale gebouwen of domeinen worden getoond werden niet opgenomen.

De kunstwerken van de APB's en EVAP werden aangekocht of in schenking aanvaard om de eigen gebouwen en terreinen te verfraaien.

De excellijst kan u altijd opvragen bij de Griffie (DMCO).

Schriftelijke vraag van 11 februari 2020
van Louis Schoofs (Groen)
aan de deputatie
over financiële producten

Ik zou graag een overzicht krijgen in welke producten (spaarrekening, fondsen.....) de financiële reserves van de provincie, APB's en EVAP's, werden en worden geplaatst in 2018, 2019, 2020.

Graag hierbij het bedrag, de aard, de productnaam, de tussenpersoon, de instelling (bancair, verzekeraar...). Indien bepaald ook de voorziene einddatum.

Zijn er criteria bij de aanschaf van financiële producten?

Zijn er bij deze financiële producten ethische producten, welke criteria worden hierbij gehanteerd; ESG-criteria, andere?

Zijn er bij het pensioenfonds van de provincie richtlijnen qua productdifferentiatie en ethische producten?

Antwoord van de deputatie (28 februari 2020):

1. Financiële reserves centraal bestuur

De reserves waarover het bestuur beschikt om op langere termijn (> 1 jaar) te beleggen zijn relatief beperkt. Dit vanwege de financiële noden van het bestuur en de keuze voor een strak thesauriebeheer waarbij leningen slechts worden opgenomen als de liquiditeitsbehoeften zich effectief voordoen. Deze keuze past in de filosofie van de BBC-regelgeving.

Gelet op het feit dat de voorschotten op de opcentiemen van de onroerende voorheffing - welke veruit de belangrijkste inkomsten van het bestuur uitmaken - in de tweede jaarhelft worden gestort, zijn er wel belangrijke sommen die op korte termijn (< 1 jaar) dienen te worden aangehouden.

U vindt de vertaling hiervan in onderstaand overzicht. De Tak26 – belegging is de enige belegging op lange termijn met vervaldatum op 27 september 2025. De thesauriebewijzen hebben als mogelijke looptijden 1 maand, 3 maanden, 6 maanden, 1 jaar.

Benaming	31/12/2018	31/12/2019	31/01/2020
TAK26 – Belfius Insurance NV – Invest5+	5 064 551,55 €	5 073 010,21 €	5 073 010,21 €
Belfius –	40 001 033,20 €	44 994 143, 10 €	44 995 903,17 €

BULLETIN VAN VRAGEN EN ANTWOORDEN
23ste jaargang, nr. 45 (JUNI 2020)

Spaarrekeningen			
KBC – Spaarrekeningen	3 016 342,02 €	3 000 00,00 €	3 000 000,00 €
Belfius - Effectenrekening (thesauriebewijzen lokale besturen)	2 000 000,00 €	8 000 000,00 €	6 500 000,00 €
ABN AMRO - Spaarrekening	9 632 314,24 €	9 644 943,79 €	9 644 943,79 €

Bij het plaatsen van de gelden is een defensief profiel met kapitaalsgarantie vereist. In de huidige marktomstandigheden met lage tot negatieve rentes betekent dit dat de beleggingsmogelijkheden op korte termijn erg beperkt zijn. Zo is beleggen in een geldmarktfonds momenteel niet haalbaar.

In elk geval zal het bestuur ethische aspecten steeds in overweging nemen bij de beleggingsbeslissingen en het ondersteunen van controversiële activiteiten vermijden.

De TAK26 – belegging wordt door Belfius Insurance NV beheerd overeenkomstig bepaalde duurzame criteria die men zichzelf heeft opgelegd (www.portfolio21.be).

2. Financiële reserves verzelfstandigde entiteiten

Onze extern verzelfstandigde entiteiten beslissen autonoom bij welke financiële instelling zij hun gelden wensen te plaatsen. Hoewel zij in principe over de nodige autonomie beschikken, zijn zij wel gebonden aan de richtlijn van het moederbestuur om deze te beleggen in financiële producten met een beperkt risico. De Provincie stelt hen in de mogelijkheid om zich aan te sluiten bij Belfius aan de gunstige voorwaarden die gelden voor het moederbestuur. De meeste van onze entiteiten hebben van deze mogelijkheid ook gebruik gemaakt op enkele historisch gegroeide uitzonderingen na.

Met name:

- APB Campus Vesta : ING
- APB Inovant : KBC
- APB Gouverneur Kinsbergen Centrum: BNP Paribas Fortis
- EVAp Arboretum : BNP Paribas Fortis
- EVAp De Nekker : ING

Hieronder vindt u een overzicht.

BULLETIN VAN VRAGEN EN ANTWOORDEN
23ste jaargang, nr. 45 (JUNI 2020)

	31/12/2018		31/12/2019		31/01/2020	
	termijnrekeningen	spaarrekeningen	termijnrekeningen	spaarrekeningen	termijnrekeningen	spaarrekeningen
POA	5 274 499,75	2 396,97	0,00	5 003 296,67	0,00	4 883 296,67
Vormingscentrum	0,00	2 500 000,00	0,00	2 000 117,96	0,00	2 600 223,83
Campus Vesta	1 253 368,27	0,00	1 945 052,86	0,00	1 995 052,86	0,00
Inovant	0,00	1 200 000,00	0,00	1 195 000,00	0,00	1 195 000,00
DOE	6 527 868,02	3 702 396,97	1 945 052,86	8 198 414,63	1 995 052,86	8 678 520,50
Warande	0,00	782 428,74	0,00	892 571,18	0,00	462 617,15
DMCO	0,00	782 428,74	0,00	892 571,18	0,00	462 617,15
Hooibeekhoeve	0,00	588 154,92	0,00	263 154,92	0,00	251 331,07
Kamp C	0,00	0,00	0,00	0,00	0,00	0,00
PSES	0,00	13 088 151,85	0,00	9 291 384,60	0,00	10 291 384,60
Havencentrum	0,00	841 198,36	0,00	871 198,36	0,00	871 198,36
GKC	0,00	0,00	0,00	2 500 000,00	0,00	2 500 000,00
DocAtlas	0,00	200 306,56	0,00	250 684,95	0,00	250 698,20
Proefbedrijf	0,00	951 421,12	0,00	1 332 159,99	0,00	1 332 159,99
DESE	0,00	15 669 232,81	0,00	14 508 582,82	0,00	15 496 772,22
Zilvermeer	0,00	2 662 664,02	0,00	1 303 218,03	0,00	128 318,03
De Schorre	0,00	7 764,56	0,00	495 000,00	0,00	445 000,00
TPA	0,00	600 000,00	0,00	200 000,00	0,00	200 000,00
Arboretum	86 994,18	200 000,00	86 994,18	65 000,00	86 994,18	65 000,00
De Nekker	0,00	89,39	0,00	89,39	0,00	89,39
DVT	86 994,18	3 470 517,97	86 994,18	2 063 307,42	86 994,18	838 407,42
PI Hygiëne	0,00	1 993 719,81	0,00	1 994 138,52	0,00	1 994 138,52
DLM	0,00	1 993 719,81	0,00	1 994 138,52	0,00	1 994 138,52
TOTAAL	6 614 862,20	25 618 296,30	2 032 047,04	27 657 014,57	2 082 047,04	27 470 455,81

3. Pensioenreserves van de provincie Antwerpen

- OFP PROVANT

Dit pensioenfonds wil een 2^e pijler garanderen aan de contractuele personeelsleden van de aangesloten besturen waaronder de provincie Antwerpen. De aparte inbreng die de provincie Antwerpen heeft gedaan om dit fonds te ondersteunen en de werkingskosten te dragen (portefeuille 'OFP PROVANT BUFFER') wordt door de vermogensbeheerders KBC AM en Candriam duurzaam belegd volgens een eigen 'best in class' methodologie.

- OFP-S

Dit pensioenfonds beheert de pensioenverplichtingen van het provinciebestuur aan zijn statutaire ambtenaren. Ongeveer de helft van de activa, nl. het deel dat is ondergebracht bij vermogensbeheerder Candriam wordt duurzaam belegd volgens de 'best in class' – benadering.

Schriftelijke vraag van 16 februari 2020 van Isabelle Vrancken (N-Va) aan de deputatie over opvolgingsvragen Tuinlei II

Op het overleg op 28 november 2019, waarbij alle drie de betrokken gemeentes aanwezig waren, werd afgesproken dat de betrokken gemeentebesturen het rapport binnen hun college zullen doornemen en hun standpunt bepalen. Op een vervolgoverleg op 14 februari 2020 zouden de gemeentebesturen hun standpunten meedelen en samen de conclusies trekken.

Aangezien dit vervolgoverleg inmiddels heeft plaatsgevonden, had ik graag volgende opvolgingsvragen gesteld:

1. Wat zijnde standpunten van de betrokken gemeentes?
2. Wordt het akkoord over de ontwikkeling van de Tuinlei door alle gemeenten geëerbiedigd? Zo nee, door welke gemeente niet?
3. Indien het eerder gesloten akkoord niet door alle drie de gemeenten wordt gehandhaafd, wat zijn dan de gevolgen die aan deze contractbreuk vasthangen?
4. Wat zijn de concrete acties die nu zullen worden ondernomen met betrekking tot de mobiliteit in de Tuinlei?
5. Is dit een dossier dat de provincie zal blijven opvolgen of stopt de tussenkomst van de deputatie met de oplevering van dit mobiliteitsrapport en het faciliteren van het vervolgoverleg?

Antwoord van de deputatie (27 februari 2020):

1. Wat zijn de standpunten van de betrokken gemeentes?

Het college van Niel heeft op 21 januari 2020 volgende besluit genomen: "Kennis te nemen van de studie van de Provincie Antwerpen - Departement Ruimtelijke Ordening en Mobiliteit - betreffende de verkeerstellingen van 2019 in en rond de Tuinlei te Schelle en te besluiten om de afspraken, zoals vastgelegd in de overeenkomst tussen de gemeenten Schelle, Niel en Aartselaar en het provinciebestuur omtrent de inrichting van de Tuinlei te Schelle te laten naleven waarbij de eindtoestand maximaal een eenrichtingsstraat in de middenzone zal inhouden en dit in de richting van de Steenwinkelstraat."

Het schepencollege van Aartselaar heeft op 13 januari 2020 volgend standpunt ingenomen: "Kennis te nemen van het rapport van de verkeerstellingen van 2019 in en rond de Tuinlei te Schelle en van de toelichtende presentatie en te besluiten om de afspraken, die over het verkeer in de Tuinlei in 2015 gemaakt werden met de drie betrokken gemeentebesturen (Aartselaar, Niel en Schelle) en het provinciebestuur, te laten naleven."

Schelle heeft, voor zover wij weten, geen collegebesluit genomen. Het college pleit evenwel om de Tuinlei in beide richtingen open te houden voor alle verkeer.

2. Wordt het akkoord over de ontwikkeling van de Tuinlei door alle gemeenten geëerbiedigd? Zo nee, door welke gemeente niet?

De provincie is facilitator van het proces en is geen ondertekenaar van de overeenkomst. De provincie zal zich dan ook niet uitspreken over het al dan niet eerbiedigen van een overeenkomst, waarvan ze geen partij is.

3. Indien het eerder gesloten akkoord niet door alle drie de gemeenten wordt gehandhaafd, wat zijn dan de gevolgen die aan deze contractbreuk vasthangen?

De provincie is facilitator van het proces en is geen partij in de overeenkomst. De provincie zal zich dan ook niet uitspreken over mogelijke gevolgen.

4. Wat zijn de concrete acties die nu zullen worden ondernomen met betrekking tot de mobiliteit in de Tuinlei?

Op dit ogenblik werden nog geen concrete afspraken gemaakt tussen de gemeentebesturen. Er zal een vervolgbijeenkomst georganiseerd worden die de provincie zal faciliteren en waarbij een afvaardiging van het administratief team van de vervoersregio aanwezig zal zijn.

5. Is dit een dossier dat de provincie zal blijven opvolgen of stopt de tussenkomst van de deputatie met de oplevering van dit mobiliteitsrapport en het faciliteren van het vervolgoverleg?

De provincie zal het bijkomend overleg nog faciliteren.

**Schriftelijke vraag van 3 maart 2020
van Jan Claessen (Vlaams Belang)
aan de deputatie
over opleiding blusmiddel**

Verschillende gemeenten/steden – waaronder de stad Antwerpen - geven hun werknemers de mogelijkheid een opleiding te volgen hoe ze correct moeten reageren in geval van brand.

De provincie Antwerpen heeft eveneens een aanzienlijk patrimonium met verschillende historische gebouwen.

Snel en efficiënt handelen bij een beginnende brand kan niet alleen het patrimonium vrijwaren van materiële schade, maar vooral levens redden.

Graag antwoord op volgende vragen:

Heeft het provinciepersoneel een opleiding genoten hoe ze accuraat een blusmiddel moeten inzetten? Zo neen, waarom niet?

Welke inspanningen heeft de provincie reeds gedaan om medewerkers kennis bij te brengen betreffende omgaan met kleine blusmiddelen?

Hoeveel en welke opleidingen heeft het provinciepersoneel de afgelopen 3 jaar genoten?

Antwoord van de deputatie (26 maart 2020):

1) Heeft het provinciepersoneel een opleiding genoten hoe ze accuraat een blusmiddel moeten inzetten? Zo neen, waarom niet?

Ja.

De Codex welzijn op het werk, boek II, titel 3 betreffende de brandpreventie op de arbeidsplaatsen, bepaalt welke maatregelen de werkgever moet treffen ter voorkoming van brand. Een van deze maatregelen is het inrichten van een brandbestrijdingsdienst (al dan niet met eerste interventieteam) bestaande uit eigen personeel. De samenstelling en middelen van deze dienst hangen af van de activiteiten, het aantal aanwezige personen in de onderneming, het specifieke brandrisico, de aanwezige preventie maatregelen en de middelen van de openbare hulpdiensten.

Het aantal personeel dat is opgeleid is hierdoor afhankelijk van de aanwezige risico's.

2) Welke inspanningen heeft de provincie reeds gedaan om medewerkers kennis bij te brengen betreffende omgaan met kleine blusmiddelen?

Het Departement Mens, Communicatie en Organisatie (DMCO) organiseert opleidingen:

- Specifiek voor leden van het interventieteam

Deze opleiding duurt een volledig dag en heeft als doel om een duidelijk beeld te geven van de verschillende taken en opdrachten van de eerste interventieploeg. De deelnemers krijgen notie van de meeste gevaren die voorkomen bij brand en hoe ze hierop moeten reageren (theoretische en praktische opleiding).

- Voor andere profielen: opleiding kleine blusmiddelen

Deze opleiding duurt een halve dag en heeft als doel om te leren reageren in een noodsituatie (nl. brand) en te leren omgaan met kleine blusmiddelen.

Deze opleidingen zijn om de 3 tot 5 jaar op te frissen (afhankelijk van de bedrijfseigen risico's).

3) Hoeveel en welke opleidingen heeft het provinciepersoneel de afgelopen 3 jaar genoten?

Opleiding voor interventieteam:

- 2017: 19 personeelsleden
- 2020: ingepland

Opleiding kleine blusmiddelen

- 2016: 85 personeelsleden
- 2018: 21 personeelsleden
- 2020: voorlopig 10 personeelsleden

Schriftelijke vraag van 3 maart 2020 van Jan Claessen (Vlaams Belang) aan de deputatie over blootstelling provinciepersoneel risico coronavirus

De provincie Antwerpen als werkgever heeft de plicht om de gezondheid van hun personeel te garanderen.

Gezien de snelle mondiale verspreiding van het Coronavirus (Covid-19) is het van groot belang om goed te communiceren en preventieve maatregelen te nemen.

Het overgrote deel van de provinciewerknemers komt vaak in contact met klanten/bezoekers.

Simpele voorzorgsmaatregelen en adviezen kunnen werknemers beschermen tegen deze infectieziekte.

Graag antwoord op volgende vragen:

- Welke preventieve maatregelen – buiten de opgelegde door de FOD Volksgezondheid- neemt de provincie om het verspreiden van het nieuwe Coronavirus te voorkomen bij hun personeel?

- Dankzij thuiswerk lopen werknemers geen gevaar. Heeft de provincie al een vraag gericht aan hun personeel om thuiswerk te stimuleren?

- Zijn er de eerstvolgende 6 maanden nog buitenlandse dienstreizen gepland? Zo ja, welke bestemming?

- Is het nood- en het interventieplan van de gouverneur voorzien op een gezondheidsnoodsituatie zoals het Coronavirus?

Antwoord van de deputatie (26 maart 2020):

1) Welke preventieve maatregelen – buiten de opgelegde door de FOD Volksgezondheid – neemt de provincie om het verspreiden van het nieuwe Coronavirus te voorkomen bij hun personeel?

Een samenvatting van de belangrijkste maatregelen per tijdperiode volgen hieronder. De situatie wordt op de voet opgevolgd en aangepast indien nodig.

VERSIE 1 dd. 9/03/2020

De provincie laat zich in deze situatie adviseren door haar externe dienst preventie en bescherming op het werk (Idewe vzw). We volgen de laatste ontwikkelingen op via onze arbeidsarts, maar voorlopig is er geen reden tot ongerustheid. Belangrijk is wel om – zoals tijdens een griepperiode – aandacht te geven aan de belangrijkste hygiënemaatregelen, dewelke gecommuniceerd zijn aan het personeel:

- Als je niest of hoest, nies of hoest dan in een zakdoek en gooi hem daarna weg.
- Als je geen zakdoek hebt, nies dan tegen je arm en niet in je handen.
- Was je handen regelmatig met zeep en water of gebruik handalcohol om de handen regelmatig te ontsmetten.
- na elk toiletbezoek
- voor en na het eten
- na het snuiten van je neus
- na hoesten en niezen
- als je thuis komt van het werk
- als je veel mensen hebt ontmoet
- ...
- Raak zo weinig mogelijk met de handen het gezicht, mond of neus aan.
- Als je ziek bent, blijf dan thuis, minstens tot 1 dag nadat de koorts is verdwenen en blijf zo veel mogelijk weg van zwakke mensen.

VERSIE 2 dd. 17/03/2020

Naast de maatregelen die opgelegd zijn door de overheid, neemt het provinciebestuur bijkomende maatregelen om de verspreiding van het virus zoveel mogelijk tegen te gaan. Dit door de nationale aanbevelingen en nog steeds in samenspraak met Idewe. De maatregelen van 9/03/2020 blijven van kracht.

Hygiëne

- Houd steeds 1,5 meter afstand van elkaar.
- Gebruik je gezond verstand. Wees alert, maar verspreid geen paniek.
- Vermijd om handen te geven, te kussen of te knuffelen als je iemand begroet.
- Wees aandachtig voor risicogroepen (personen ouder dan 65 jaar, diabetici, personen met hart-, long- of nieraandoeningen, kinderen jonger dan 6 maanden, zwangere vrouwen, personen met een verzwakt immuunsysteem, ...)
- Kinderen worden niet ernstig ziek van het coronavirus, maar kunnen het wel makkelijk verspreiden. Contact tussen kinderen en ouderen is af te raden.
- Vermijd contact met mensen die zichtbaar ziek zijn en hou voldoende afstand.

Flex- en thuiswerken

We zetten maximaal in op flex- en thuiswerk en maken hierover afspraken per dienst. ICT verhoogt de capaciteit voor VPN en Citrix. Op intranet zijn de mogelijkheden betreffende telewerken extra in de verf gezet.

Personeel dat niet kan thuiswerken (vb. schoonmaak, stielmannen, onthaal, ...) heeft ook baat bij deze eerste maatregel. Doordat er minder collega's op de werkvloer aanwezig zijn, is het voor hen immers makkelijker om de richtlijnen rond fysieke afstand te volgen.

Leidinggevenden met personeel dat geen nuttig werk meer kan uitvoeren (vb. Zwembad De Nekker is gesloten, de redders hebben geen werk), nemen contact op met de provinciegriffier om de mogelijkheden te bekijken (vb. dienstvrijstelling).

Bijeenkomsten

Alle bijeenkomsten met meer dan 50 personen zijn afgelast t.e.m. 31 maart. Voor andere bijeenkomsten is het aan de leidinggevende om het risico in te schatten met de algemene regel om

- 1) de bijeenkomst anders te organiseren (vb. vergaderen via Skype)
- 2) als de bijeenkomst niet noodzakelijk is en niet anders georganiseerd kan worden, deze uit te stellen
- 3) als de bijeenkomst niet anders georganiseerd kan worden, maar wel noodzakelijk is, moet de bijeenkomst in een voldoende grote ruimte plaatsvinden zodat de fysieke afstand gerespecteerd kan worden.

Alle selectieprocedures zijn stopzetten, voorlopig tot en met het einde van de paasvakantie.

Verlof en werkuren

Personeel kan jaarlijks verlof opnemen voor de opvang van de kinderen.

Ook onbetaald verlof opnemen is in dit kader een mogelijkheid. De aanvraagprocedure is tijdelijk versoepeld.

De regels m.b.t. ouderschapsverlof worden versoepeld waar dit wettelijk mogelijk is. Omwille van de uitzonderlijke omstandigheden is de aanvraagtermijn voor het ouderschapsverlof verkort.

Een andere mogelijkheid is om je prikklokuren in min te laten lopen mits inhalen achteraf. Dat wordt uitzonderlijk verder toegestaan dan in de huidige bedrijfsafspraken.

De directeur/griffier verleent enkel dienstvrijstelling op basis van een doktersattest waarin staat dat je niet mag gaan werken wegens besmettingsgevaar of omdat je zorgtaken moet opnemen.

Kosten voor annuleringen

De deputatie neemt het engagement om annuleringskosten en terugbetalingen te vergoeden. Zodra er zicht is op het einde van de maatregelen, zullen alle leidinggevenden een mail krijgen om financiële consequenties door te geven. De deputatie zal dit dan bekijken en financiële tegemoetkomingen voor APB's vastleggen.

Refters en restaurant

Het personeelsrestaurant van het provinciehuis is gesloten. Er worden in alle refters minder stoelen geplaatst om de fysieke afstand te kunnen bewaren en er is opgeroepen om de lunchtijd maximaal te spreiden. Eten op de werkplek wordt toegelaten (als er geen andere veiligheidsredenen zijn om dit niet te doen).

Communicatie

We communiceren centraal naar de leidinggevenden en het personeel. Er is een centrale postbus (infocorona@provincieantwerpen.be) gemaakt om alle vragen en bezorgdheden van het personeel zo spoedig mogelijk op te pikken en te beantwoorden.

Er is een sharepointpagina gemaakt met extra informatie over de gemaakte afspraken betreffende de preventie van de verdere verspreiding van het coronavirus. Deze pagina is beschikbaar voor al het personeel.

Leidinggevende is gevraagd om alle annuleringen en zieke personeelsleden met griepsymptomen te melden via de centrale postbus.

Bij zieke communicatiemedewerkers, ondersteunt de centrale communicatiedienst voor dringende aanpassingen op de website.

Locatie gebonden

Op de verschillende locaties worden lokale initiatieven genomen. Enkele voorbeelden uit het provinciehuis:

- De parking van het provinciehuis is opengesteld voor alle personeelsleden die daar moeten zijn. Op die manier spelen we in op de vraag van de federale overheid om minder het openbaar vervoer te gebruiken.
- Er is een systeem in voege om de propere (niet gebruikte) werkplekken te herkennen. Zo weet het schoonmaakpersoneel waar ze extra moeten schoonmaken en weet het administratief personeel welke werkplekken proper zijn.
- De bibliotheek werkt enkel met zelfontlening.
- De fitnessruimte is afgesloten.
- De collega's van bewaking en onthaal maken afspraken hoe ze veilig bezoekers ontvangen en werken met handschoenen.
- ...

VERSIE 3 dd. 18/03/2020

Extra maatregelen getroffen bijkomend aan de maatregelen van 9 en 17/03/2020 om verspreiding van het virus zoveel mogelijk tegen te gaan.

Flex- en thuiswerken

Het bestuur en haar verzelfstandigde entiteiten zijn in het algemeen niet in lockdown. Er is wel een minimale personeelsbezetting. Iedereen die zinvol thuiswerk kan doen, moet thuiswerken. Er worden afspraken gemaakt per dienst.

Bijeenkomsten

Alle klantencontacten, intern en externe vergaderingen die niet dringend noodzakelijk zijn, worden geschrapt t.e.m. 5 april.

De provinciale recreatiedomeinen gaan dicht. De provinciale groendomeinen blijven open om de burgers de mogelijkheid te geven om te gaan wandelen.

De horecaconcessies halen hun terrasmeubilair naar binnen en kunnen kant en klare maaltijden laten afhalen (als ze niet in een gesloten site zitten). Voedsel en/of ijskramen kunnen niet geplaatst worden.

De provincieraadscommissies en de provincieraad zullen deze maand niet doorgaan.

Verlof en werkuren

Wie geen zinvol thuiswerk meer kan doen of wie geen job heeft die men thuis kan doen, krijgt dienstvrijstelling. Contractuele personeelsleden die niet meer werken door deze overmachtssituatie zullen we zoveel als mogelijk overschakelen naar het systeem van tijdelijke werkloosheid. Cruciaal is dat de leidinggevende beslist wie toch moet werken om de minimale dienstverlening te garanderen. En diegenen die momenteel thuisblijven zijn altijd oproepbaar door hun leidinggevende om toch te komen werken.

Communicatie

Er is ingezet op bijkomende crisiscommunicatie om personeelsleden ook via sms te bereiken. Alle collega's met een provinciale smartphone of gsm kunnen zo onmiddellijk bereikt worden. De oproep is gedaan aan collega's met een privétoestel om hun contactgegevens te bezorgen om eveneens de corona meldingen via sms te kunnen ontvangen.

2) Dankzij thuiswerk lopen werknemers geen gevaar. Heeft de provincie al een vraag gericht aan hun personeel om thuiswerk te stimuleren?

VERSIE 1 dd. 9/03/2020

Met de huidige informatie is het niet aangewezen om een thuiswerkalarm uit te roepen. We volgen de laatste ontwikkelingen op via onze arbeidsarts (Idewe vzw) en herbekijken de huidige maatregelen als dat nodig geacht wordt.

VERSIE 2 dd. 17/03/2020

Na de nationale aanbevelingen zetten we maximaal in op flex- en thuiswerk en maken hierover afspraken per dienst. ICT verhoogt de capaciteit voor VPN en Citrix. Op intranet zijn de mogelijkheden betreffende telewerken extra in de verf gezet.

VERSIE 3 dd. 18/03/2020

Iedereen die zinvol thuiswerk kan doen, moet thuiswerken. Thuiswerkers die hun werkdag niet meer volledig gevuld krijgen (wegens weggevallen taken en activiteiten), krijgen een aanvulling van hun prestaties.

Wie geen zinvol thuiswerk kan doen of geen job heeft om thuis te werken, krijgt dienstvrijstelling mits het garanderen van een minimale (fysieke aanwezige) dienstverlening.

3) Zijn er de eerstvolgende 6 maanden nog buitenlandse dienstreizen gepland? Zo ja, welke bestemming?

VERSIE dd. 18/03/2020

De reisadviezen van de FOD Buitenlandse zaken worden opgevolgd (niet-essentiële reizen naar het buitenland worden verboden tot en met 5 april). Alle geplande dienstreizen in deze periode zijn geannuleerd.

4) Is het nood- en interventieplan van de gouverneur voorzien op een gezondheidsnoodsituatie zoals het Coronavirus?

VERSIE dd. 9/03/2020

Deze vraag is gesteld aan de gouverneur:

Bij een epidemie/pandemie als deze liggen de leiding en verantwoordelijkheid in eerste instantie bij de FOD Volksgezondheid. Samen met de gemeenschappen staan zij in voor de permanente opvolging, de voorbereiding van de strategische beleidsbeslissingen en het uitwerken van de richtlijnen en de communicatiestrategie.

De FOD Volksgezondheid identificeert 3 fases in hun aanpak:

- Fase 1: houd het virus zo lang mogelijk uit het land door middel van meer toezicht.
- Fase 2 (huidige fase op 5 maart 2020): er is een besmetting vastgesteld. De FOD Volksgezondheid doet er alles aan om de verspreiding zo snel mogelijk te stoppen en om zo veel mogelijk besmettingen te voorkomen.
- Fase 3: als er veel infecties in België opduiken zal de prioriteit van de FOD Volksgezondheid liggen bij de zorg voor, de behandeling en de verzorging van de patiënten (in het ziekenhuis of thuis).

In deze aanpak krijgt de FOD Volksgezondheid ook de steun van het Nationale Crisiscentrum (NCCN). In geval van een grote verspreiding van het virus valt het immers niet uit te sluiten dat de regering maatregelen moet nemen om de continuïteit van de essentiële dienstverlening te garanderen. In dergelijk scenario kunnen ook de procedures en mechanismen van crisisbeheer, die opgenomen zijn in het provinciale algemeen nood- en interventieplan (PANIP), in werking treden en zal het algemene crisisbeheer aangevuld worden met experts. De specificiteit van deze epidemie/pandemie zal immers aanvullende concrete maatregelen en onderrichtingen vergen om zo een gecoördineerde, efficiënte aanpak en beheersing van de crisissituatie te waarborgen.

De gouverneur en haar diensten volgen de evolutie van Covid-19 op de voet. Ze ondersteunen de FOD Volksgezondheid en het NCCN in de verspreiding van hun communicatie, bundelen de vragen en bezorgdheden van de lokale besturen en vervullen hun rol als facilitator bij vragen naar overkoepelend overleg, zoals laatst voor de spoedartsen. De situatie wordt eveneens opgevolgd via de conferentie van gouverneurs en de provinciale veiligheidscel. Voorts nemen we zo nodig onze algemene en specifieke rol op in het raam van het crisisbeheer om de impact ervan maximaal te beperken en de noden, zo nodig optimaal te lenigen.

**Schriftelijke vraag van 5 maart 2020
van Jan Claessen (Vlaams Belang)
aan de gouverneur
over wapenvergunningen**

Begin 2018 werd voor de aanvraag van wapenvergunningen een nieuw dossierbehandelingssysteem in dienst genomen.

Het was midden 2018 niet mogelijk om gedetailleerde cijfers aan te leveren. (schriftelijke vraag 1862).

Sinds de aangepaste en verstrengde wapenwet is de provinciale wapendienst- onder de vleugels van de gouverneur- bevoegd voor het uitreiken van die vergunningen. Weliswaar moet de lokale korpschef van de stad of gemeente ook gunstig advies geven.

Graag een overzicht van:

- De aanvragen tot individuele wapenvergunningen model 4 . (2018 en 2019)
- Hoeveel aanvragen model 4 er niet zijn ingewilligd of stopgezet in deze periode.
- Het aantal intrekkingen of schorsingen van personen in model 4. (2018 en 2019)
- De geregistreerde wapens bij jagers en sportschutters via model 9. (2018 en 2019)
- Hoeveel registraties model 9 er werden weerhouden eveneens over de laatste 2 jaar.
- Hoeveel dossiers er werden omgevormd via model 9 naar een aanvraag model 4. (2018 en 2019)
- De toename/daling aanvragen van beide wapenvergunningen sinds 1 januari 2016.

Antwoord van de gouverneur (18 maart 2020):

In opvolging van uw schriftelijke vraag van 5 maart 2020 met betrekking tot de afgeleverde wapenvergunningen voor het werkingsjaar 2018 en 2019 kan ik u het volgende meedelen:

1. De aanvragen tot individuele wapenvergunningen model 4, (2018-2019).
In 2018 werden 1444 vergunningen uitgereikt op model 4, in 2019 werden er 2194 vergunningen op model 4 afgeleverd.
2. Hoeveel aanvragen model 4 er niet zijn ingewilligd of stopgezet in deze periode.
In 2018 werden 5 aanvragen en in 2019 25 aanvragen niet ingewilligd (geweigerd).
3. Het aantal intrekkingen of schorsingen van personen in model 4 (2018 en 2019).
Intrekkingen en schorsingen gebeuren niet op het niveau van wapens maar op het niveau van personen. Een intrekking of schorsing van het recht om wapens voorhanden te houden is algemeen en kan zowel het inleveren van modellen 4 als 9 tot gevolg hebben. We spreken dus over personen.
In 2018 werd het recht om wapens voorhanden te houden bij 31 personen ingetrokken en in 2019 bij 84 personen. In 2018 werd bij 9 personen het recht geschorst en in 2019 bij 19 personen.
Intrekkingen, schorsingen of weigeringen die naar aanleiding van een beroepsprocedure bij de FOD justitie worden teniet gedaan en waarbij de vergunningen alsnog worden afgeleverd, worden niet meegerekend in bovenstaande cijfers.
4. De geregistreerde wapens bij jagers en sportschutters via model 9 (2018 en 2019).
In 2018 werden er 2246 wapens geregistreerd via model 9. In 2018 werden er 2988 modellen 9 geregistreerd

5. Hoeveel aanvragen model 9 werden weerhouden eveneens over de laatste 2 jaar. *Een model 9 is een registratie van een overdracht van wapens tussen jagers en/of sportschutters nadat deze wapens werden overgedragen. Het is geen aanvraagprocedure. Allen werden bijgevolg weerhouden. Indien we na controle tot de vaststelling komen dat een bepaald soort wapen niet mag overgedragen worden via model 9 zal dit dossier omgevormd worden naar een aanvraag model 4.*
6. Hoeveel dossiers er werden omgevormd via model 9 naar een aanvraag model 4 (2018-2019) *Een model 9 is een registratie van een overdracht van wapens tussen jagers en/of sportschutters nadat deze wapens werden overgedragen. Het is geen aanvraagprocedure. Allen werden bijgevolg weerhouden. Indien we na controle tot de vaststelling komen dat een bepaald soort wapen niet mag overgedragen worden via model 9 zal dit dossier omgevormd worden naar een aanvraag model 4. We kunnen hiervan geen cijfers bezorgen, maar dit is een kleine minderheid. Meestal zijn wapenbezitters goed op de hoogte van welke wapens via model 9 kunnen geregistreerd worden en welke via model 4 moeten aangevraagd worden.*
7. De toename/daling aanvragen van beide wapenvergunningen sinds januari 2019. *Zoals u kan zien is er in 2019 een toename van het aantal vergunningen en registraties, dit heeft grotendeels te maken met het feit dat we in 2018 een nieuw dossierbehandelingsprogramma kregen en we gedurende maanden niet vlot konden werken. De achterstand die we hierdoor opliepen, werd in 2019 weggewerkt.*

**Schriftelijke vraag van 11 maart 2020
van Jan Claessen (Vlaams Belang)
aan de deputatie
over gevolgen coronavirus Sportpaleis**

De opmars van het corona-virus heeft heel wat impact op verschillende festiviteiten in onze provincie.

Vandaag (11-03-2020) gaf de federale regering het advies om indoor-evenementen met meer dan duizend bezoekers tot eind maart te verbieden.

In een afgesloten ruimte is er meer kans dat Covid-19 wordt overgedragen.

Voor de provincie Antwerpen betekent dit het annuleren van verschillende evenementen/ sportmanifestaties in het Sportpaleis en de Lotto Arena.

Graag antwoord op volgende vragen:

- Heeft dit voor de provincie Antwerpen als concessiegever financiële gevolgen?
- Welke maatregelen neemt de provincie om de concessiehouders te ondersteunen?
- Kunnen de uitbaters/ organisators genieten van een provinciaal schadefonds?

Antwoord van de deputatie (27 maart 2020):

Provincie Antwerpen zal waar mogelijk haar verantwoordelijkheid nemen en bekijkt welke ondersteuningsmaatregelen het kan nemen om de economie te ondersteunen na de coronacrisis. Op dit moment is het evenwel nog te vroeg. We willen eerst de noden en vragen in kaart brengen, alvorens in detail te gaan.

**Schriftelijke vraag van 12 maart 2020
van Stefan De Winter (Vlaams Belang)
aan de deputatie
over onderhoud speeltuigen**

In Edegem is er een speeltuin (Meihof) waar er al meer dan een jaar geen onderhoud of keuring meer geweest is aan de speeltuigen.

Aangezien er in onze vele provinciale groendomeinen en parken ook speeltuinen en toestellen staan, had ik graag antwoord op volgende vragen:

- 1) Hoe controleert de provincie het nazicht, het onderhoud en de keuringen van de speeltoestellen in de provinciale groendomeinen, parken en scholen?
- 2) Is er een centraal register waarin alle nazichten, onderhoud en keuringen worden bijgehouden van de toestellen waarvoor de provincie verantwoordelijk is?
- 3) Is er een registratie van de klachten en ongevallen en indien ja, hoeveel klachten en ongevallen waren er in 2019?
- 4) Zijn ongevallen verzekerd door de provincie? Of is een toestel bespelen altijd volledig op eigen risico?
- 5) Het slechte weer, de rukwinden en de stormen van de afgelopen weken zullen veel speeltuigen geen goed gedaan hebben. Zal er nu de paasvakantie in aantocht is, er een extra controle gebeuren of alles in orde is?

Antwoord van de deputatie (26 maart 2020):

1) Deze controle is wettelijk geregeld (Cf. KB 28/3/2001 betreffende de veiligheid van speeltoestellen en KB 28/3/2001 betreffende de uitbating van speelterreinen). Nieuw geplaatste speeltoestellen worden door de plaatser gekeurd. Daarna zorgt het domein voor een jaarlijkse keuring door een externe erkende controleur. Daarnaast is er nog regelmatig nazicht en onderhoud.

De controle verschilt een beetje van (type) speeltuin tot speeltuin, en is in hoogseizoen frequenter dan in laagseizoen, maar algemeen gesteld omvat deze minimaal:

- het regelmatig nazicht (dagelijks - wekelijks), dit door eigen personeel
- het onderhoud (maandelijks - tweemaandelijks), dit door eigen personeel of derde
- periodieke controles (jaarlijks) door een erkende externe keurder

Na bepaalde calamiteiten o.a. stormweer wordt er een extra controle ingelast.

2) Ja, zowel de wettelijke jaarlijkse controle als de tussentijdse controle worden geregistreerd in de keuringskalender, welke opgenomen is in het ISO14001 systeem.

3) Ja, deze worden ook bijgehouden in het ISO14001 systeem. In 2019 werden geen klachten en 1 ongeval gemeld.

4) De uitbater van het speelterrein is verantwoordelijk voor de veiligheid en het onderhoud van de installaties en het terrein. Als ouder of begeleider blijft men natuurlijk wel verantwoordelijk voor het gedrag van zijn kinderen. De gebruikers, de speelterreinsector en de overheid hebben elk hun rol te spelen in de veiligheid van de speelterreinen in België, zonder echter het speelplezier van de kinderen uit het oog te verliezen. Moderne materialen en een doordachte inplanting van de speeltoestellen

maken het immers mogelijk veilige en attractieve speelomgevingen te creëren. Het is uiteraard niet mogelijk ervoor te zorgen dat er geen enkel ongeval meer gebeurt op onze speelterreinen. Dat zou er alleen op wijzen dat er bijna niet meer echt gespeeld wordt. Spelen is immers een leerproces met vallen en opstaan.

De provincie Antwerpen is verzekerd voor haar algemene burgerlijke aansprakelijkheid en zij beheert ook de verzekeringen van autonoom en externe verzelfstandigde agentschappen (APB's en EVAP's). Burgerlijke aansprakelijkheid veronderstelt schade, een fout en een oorzakelijk verband (art. 1382 e.v. BW). Onze verzekeraar BA dekt lichamelijke ongevallen met speeltuigen indien het om speeltuigen handelt die onze eigendom zijn en indien die speeltuigen een gebrek vertonen en er daardoor een ongeval is gebeurd. De eerste vraag die onze verzekeraar stelt na aangifte van een schadegeval met een speeltuig is wanneer het speeltuig het laatst werd gekeurd en hoe dikwijls het wordt onderhouden. Maar hij zal ook nagaan of het ongeval al dan niet het gevolg is van het eventuele defect aan het speeltuig. Als het daar los van staat, moeten de ouders zelf instaan voor de schade.

5) De normale procedure wordt gevolgd. Hierin zit een extra controle na bepaalde calamiteiten oa stormweer vervat, alsook een extra controle voor de (paas)vakantie. Gezien de Coronacrisisperiode waarin we ons momenteel bevinden, is het mogelijk dat de controles enigszins verschuiven in de tijd.

**Schriftelijke vraag van 21 maart 2020
van Ilse Van Dienderen (Groen)
aan de deputatie
over fietsbrug Bisschoppenhoflaan**

De gemeente Schoten wil graag een fietsbrug over de Bisschoppenhoflaan ter hoogte van de nieuwe Hoogmolenbrug. Dit is een bovenlokale fietsverbinding en ligt op de districtenroute.

Ik verneem dat er in dit dossier vertraging zit.

Kan u me aangeven wat de huidige stand van zaken is?

Wie is opdrachtgever van deze fietsbrug? Welke zijn de betrokkenen? Wie financiert? Is deze fietsbrug opgenomen in de meerjarenbegroting van de provincie? Of zit die in portefeuille van het Vlaamse gewest?

Welke is de huidige planning? Zijn er al technische plannen? Wanneer zal de omgevingsvergunning ingediend worden? Door wie? Wanneer zal de aanbesteding starten? Wie zal de bouwheer zijn?

Kan de provincie dit dossier naar zich toe trekken en de coördinatie overnemen? Wat dient hiervoor te gebeuren?

Antwoord van de deputatie (3 april 2020):

Het concept van de fietsbrug over de N120 (Bisschoppenhoflaan – Merksemsebaan) kent haar ontstaan binnen het project 'Verhoging bruggen Albertkanaal nr.54 Hoogmolenbrug te Schoten' in opdracht van de Vlaamse Waterweg (VWW). Binnen de mobiliteitsprocedure van dit project werd op vraag van alle betrokken actoren (VWW, AWV, ANB, MOW, De Lijn, gemeente Wijnegem, gemeente Schoten, stad Antwerpen, Provincie Antwerpen) bijkomend ontwerpend onderzoek gedaan naar de

fietsvoorzieningen/verknoping aan de zuidzijde van de Hoogmolenbrug ter hoogte van de aansluiting met de N102 Bisschoppenhoflaan - Merksemsebaan.

Hoewel de fietsbrug buiten de scope van het project Hoogmolenbrug valt, heeft de VWW bijkomend onderzoek gedaan naar de haalbaarheid en inpasbaarheid van een ongelijkvloerse fietsverbinding over de N120 Bisschoppenhoflaan - Merksemsebaan. Zowel aan de west- als aan de oostzijde is binnen het ontwerp van de Hoogmolenbrug voldoende ruimte gevrijwaard om in latere fase een fietsbrug te realiseren.

Tijdens de intergemeentelijke begeleidingscommissie (IGBC) van 19 juni 2018 en de regionale mobiliteitscommissie (RMC) van 23 augustus 2018 is in consensus met alle betrokken actoren beslist de verdere technische uitwerking van de fietsbrug los te koppelen van het project Hoogmolenbrug van de VWW om dit project niet te hypothekeren, gezien het gebonden is aan termijnen in het kader van Europese subsidies. De uitwerking van de fietsbrug zou dan kunnen plaatsvinden na realisatie van de nieuwe Hoogmolenbrug.

De Hoogmolenbrug is in beheer van VWW. De N120 (Bisschoppenhoflaan – Merksemsebaan) is als gewestweg in beheer van het Agentschap Wegen en Verkeer (AWV). Het is dus de bevoegdheid van deze twee gewestelijke agentschappen. Beide kunnen initiatief nemen om hier de nodige fietsinfrastructuur te voorzien.

De provincie Antwerpen kan een ongelijkgrondse kruising van een gewestweg niet subsidiëren binnen het Fietsfonds (uitdrukkelijk uitgesloten in het Besluit Vlaamse Regering), noch hier zelf subsidie voor aanvragen. Volgens dit Besluit kan wel de betrokken gemeente een samenwerkingsovereenkomst afsluiten met AWV. Hierbij kan de gemeente een subsidie van 100% krijgen voor de kostprijs van de studie- en toezichtskosten en de kosten voor de werken van de fietsbrug (indien ze voldoen aan de voorwaarden uiteraard).

Voor informatie over de planning, de beschikbaarheid van plannen of de omgevingsvergunning, dienen we u te verwijzen naar de Vlaamse Waterweg.

**Schriftelijke vraag van 21 maart 2020
van Stefan De Winter (Vlaams Belang)
aan de deputatie
over betalingstermijn provinciale belastingen**

In ons land zal het aantal personen in het systeem van tijdelijke werkloosheid door de coronacrisis in de buurt komen van 1 miljoen.

Ook vele bedrijven komen in acute problemen omdat hun inkomsten stilvallen.

Naast een gezondheids crisis veroorzaakt de coronacrisis een economische ramp zonder weerga.

De minister van Financiën kondigde aan dat door deze coronacrisis de belastingplichtigen die hun belastingaangifte voor de personenbelasting nog moeten krijgen, twee maanden extra de tijd krijgen om deze belasting te betalen.

Hetzelfde geldt voor de vennootschapsbelasting, rechtspersonenbelasting en belasting van niet-inwoners.

Ook bij de bedrijven worden de betalingstermijnen voor btw en bedrijfsvoorheffing met twee maanden verlengd.

De brieven voor het betalen van de algemene provinciebelasting en de provinciebelasting op de bedrijven worden meestal in deze periode van het jaar verstuurd.

Aangezien vele bedrijven en gezinnen het momenteel extra moeilijk hebben om rond te komen, graag antwoord op volgende vragen:

- 1) Met welke maatregelen ondersteunt de provincie de getroffen gezinnen en bedrijven?
- 2) Kan de betalingstermijn van de provinciale belastingen ook verlengd worden met twee maanden?

Antwoord van de deputatie (3 april 2020):

1. *Met welke maatregelen ondersteunt de provincie de getroffen gezinnen en bedrijven?*

Zowel de federale als de Vlaamse regering hebben naar aanleiding van het coronavirus, steunmaatregelen getroffen om voornamelijk bedrijven, maar ook gezinnen te ondersteunen in deze moeilijke periode.

Zo werden aangifteperioden van diverse belastingen verlengd, werd er een automatisch betalingsuitstel van 2 maanden toegekend voor personenbelasting, vennootschapsbelasting, btw en bedrijfsvoorheffing, geldt er vrijstelling van nalatighedsinteressen en/ of kwijtschelding van boetes etc.

Ook de provincie Antwerpen int belastingen, met name de algemene provinciebelasting en de provinciebelasting op de bedrijven en zij staat inderdaad op het punt om de aanslagbiljetten van de algemene provinciebelasting te verzenden.

Begin maart, en dus voor de echte uitbraak van het coronavirus in ons land, werd het eerste kohier algemene provinciebelasting reeds uitvoerbaar verklaard.

Overeenkomstig het decreet van 30 mei betreffende de vestiging, de invordering en de geschillenprocedure van provincie- en gemeentebelastingen dienen de aanslagbiljetten zonder verwijl te worden verzonden.

Overeenkomstig artikel 4 §3, 3^e lid, 2^o en §6 van het decreet van 30 mei betreffende de vestiging, de invordering en de geschillenprocedure van provincie- en gemeentebelastingen en het artikel 413 van het wetboek inkomstenbelasting 1992 waarnaar het decreet van 30 mei 2008 verwijst in artikel 11, wordt een betaaltermijn van 2 maanden opgelegd die vermeld moet worden op de aanslagbiljetten.

Bij weten van de deputatie is er (nog) geen (Federale of Vlaamse) regelgeving bestaande die van deze betaaltermijn van 2 maanden voor lokale belastingen afwijkt omwille van het coronavirus.

Om volledig in lijn te blijven met wat juridisch correct is, werd beslist om op de aanslagbiljetten zelf de verzendingstermijn van 2 maanden te behouden. De deputatie lijkt hierover immers geen zeggenschap te hebben.

De provincie Antwerpen stelt sowieso automatisch de financieel meest kwetsbare groepen binnen de samenleving vrij van belasting, met name de rechthebbenden op een verhoogde tegemoetkoming en de rechthebbenden op maatschappelijke integratie (leefloners).

In deze tijden wil de deputatie echter voorkomen dat alle gezinnen getroffen door de coronacrisis in zware financiële moeilijkheden komen.

Om deze reden besliste de deputatie in navolging van de andere overheden om flexibel met deze betaaltermijn om te gaan door de belasting vier maanden niet actief in te vorderen. Wie één van de komende dagen zijn aanslagbiljet in de bus krijgt, moet zijn belasting dus niet binnen de twee maanden maar binnen de vier maanden betalen.

Als het bijkomend uitstel niet afdoende is, kunnen belastingplichtigen afspraken maken met de belastingdienst over een afbetalingsplan.

De deputatie besliste om deze boodschap via allerlei kanalen aan de belastingplichtigen over te brengen en om te trachten hier zoveel als mogelijk ruchtbaarheid aan te geven, met name via onder meer een persbericht en de provinciale website.

Voor de bedrijven loopt de aangiftetermijn nog tot en met 20 april. De aanslagbiljetten provinciebelasting op de bedrijven zullen zeker niet voor begin juni opgestuurd worden. Het provinciebestuur onderzoekt, wanneer zij zicht heeft op de duurtijd van de crisis en financiële gevolgen op de economie en het bestuur zelf, of nog eventuele bijkomende maatregelen om de zelfstandigen en bedrijven te steunen, vereist zijn wat de provinciebelasting betreft.

Naast de maatregelen met betrekking tot de belastingen, heeft de deputatie ook reeds andere steunmaatregelen onderzocht voor gezinnen en bedrijven en zij heeft er ook al enkele effectief genomen, zoals de beslissing om alle horecaconcessies die wij momenteel als bestuur en/of als verzelfstandigde entiteit lopen hebben één maand compensatie te verlenen, af te trekken van de concessievergoedingen.

Daarnaast ondersteunt de cel detailhandel gemeenten in het motiveren van het openhouden van ambulante voedingshandel in dorpen en wijken waar er onvoldoende voedingswinkels zijn. Dit is niet alleen nuttig voor de voedselvoorziening ten aanzien van gezinnen, maar ook voor de ambulante handelaars.

De deputatie volgt de situatie op de voet en tracht om weloverwogen beslissingen te nemen in het ondersteunen van gezinnen en bedrijven tijdens deze coronacrisis.

2. Kan de betalingstermijn van de provinciale belastingen ook verlengd worden met twee maanden?

Zoals reeds uiteengezet, lijkt de deputatie hiertoe voorlopig juridisch geen zeggenschap in te hebben gelet op de bestaande regelgeving.

Zij zal echter dus wel, wat de algemene provinciebelasting betreft, flexibel omgaan met de betalingstermijn door gedurende 4 maanden geen verdere stappen in de inning te ondernemen en zij brengt de belastingplichtigen hiervan op de hoogte via diverse kanalen.

Voor de bedrijven wordt dit later door de deputatie verder bekeken.

Schriftelijke vraag van 23 maart 2020 van Inga Verhaert (sp.a) aan de deputatie over betoelaging provinciale CLB

Het onderwijsveld kreeg de voorbije maanden alarmerende berichten over verdere besparingen. Ook de CLB's zouden niet aan de besparingswoede ontsnappen. Mijn fractie vindt dit bijzonder zorgwekkend, heel in het bijzonder voor de werking van het Provinciaal CLB.

Het provinciaal CLB is een publiek CLB dat scholen en leerlingen uit uiteenlopende netten begeleidt. De betoelaging van het CLB zijn vanuit Vlaanderen afgetopt op maximaal 3%. Dat terwijl het provinciaal CLB met maar liefst 11% is gegroeid is. In het verleden heeft het CLB positief geantwoord op vragen van scholen uit zowel gemeentelijke middens alsook methodescholen om te mogen overkomen. Gezien de middelen van eventuele nieuwkomers niet volgen, maar bij het oorspronkelijke (grote) CLB blijven, zal de provinciale groei –bij gebrek aan interventie- financieel eerder negatief uitvallen.

Vorige legislatuur kwam er nóg een opdracht bij. Verstrekkers van thuisonderwijs werden door de Vlaamse overheid verplicht zich een CLB uit te kiezen dat zou instaan

voor medische en psychosociale begeleiding. Vanuit de Vlaamse overheid werden aanvankelijk geen extra middelen voorzien maar gezien het provinciaal CLB toen een bijzonder forse vraag naar begeleiding kreeg, wilde de toenmalige minister van onderwijs alsnog extra middelen vrijmaken.

Het provinciaal CLB staat in voor begeleiding van de kinderen uit scholen die gekoppeld zijn aan het CLB. Daar zijn kinderen in thuisonderwijs bijgekomen. Bovendien komen veel méér kinderen uit heel uiteenlopende scholen, achtergronden en regio's dan bij andere CLB's het geval is.

Daarom heb ik volgende vragen:

1. Welke taken neemt het CLB nu op in het kader van thuisonderwijs? Graag een opsomming.
2. Hoe groot is vandaag de extra betoelaging specifiek voor de begeleiding van thuisonderwijs vanuit de Vlaamse overheid?
3. Dekt de betoelaging vanuit de Vlaamse overheid deze taken?
4. In het verleden kwamen veel vragen van scholen uit andere netten om begeleid te worden door het provinciaal CLB. Daar werd steeds positief op geantwoord. Blijft het antwoord ook vandaag positief bij gebeurlijke vragen?

Antwoord van de deputatie (9 april 2020):

1. Welke taken neemt het CLB nu op in het kader van thuisonderwijs?

Systematische contacten vanaf de start van de leerplicht Dit zijn de reguliere contacten voor leerlingenopvolging, vanaf het eerste leerjaar. Vaccinaties Gelijkijdig met het systematisch contact. HPV-inenting (tegen baarmoederhalskanker), verplicht apart van de systematisch contacten. Administratie en communicatie, met onder meer de planning, toestemmingen verkrijgen voor vaccinaties (geen sinecure), informatie voor en communicatie met alle betrokkenen (soms in andere talen), doorverwijzingen, hernieuwde oproepen, vaccinatiegegevens bijhouden en doorgeven. Begeleiding bij de overstap van huisonderricht naar een reguliere school Soms worden de noden te groot en zoeken ouders naar een meer aangepaste vorm van onderwijs, vaak buitengewoon onderwijs, dus opstellen van een handelingsgericht diagnostisch traject en een M-verslag.

Vrijstelling examencommissie Voor kinderen in thuisonderwijs die niet tot leren kunnen komen, doorlopen we een traject beoordeling en motivering vrijstelling examencommissie (onderzoeken opvragen, doorverwijzen, evolutie schoolcarrière nagaan en uitval evalueren). Monitoring bij (dreiging van) epidemie (bijvoorbeeld de mazelenepidemie specifiek in de Joodse gemeenschap, nov - dec 2018) Vaak is het CLB eerder op de hoogte van een nakende epidemie dan het departement Volksgezondheid, door bezorgdheden of signalen uit de gemeenschap. Het CLB kijkt dan de vaccinatieschema's van àlle kinderen na in het Joods niet-gesubsidieerd onderwijs en biedt inhaalvaccinaties aan. Specifiek nu voor de coronacrisis Het CLB informeerde stelselmatig de niet gesubsidieerde Joodse scholen over de richtlijnen die er vanuit de overheid kwamen. Het CLB adviseerde en hielp deze scholen i.v.m. voorgeschreven hygiënevoorschriften en beantwoordt vragen van ouders. Het CLB mobiliseerde mee de gemeenschap om de scholen te motiveren hun 'school'- activiteiten stop te zetten ter bescherming van zichzelf en hun medemens. Het CLB wordt ook ingeschakeld door het departement Volksgezondheid, om hen te ondersteunen in de strijd tegen de verspreiding van corona.

2. Hoe groot is vandaag de extra betoelaging specifiek voor de begeleiding van thuisonderwijs vanuit de Vlaamse overheid?

Voor elk systematisch contact dat wordt uitgevoerd in dat welbepaalde geboortejaar, ontvangt een CLB een specifieke werkingstoelage van 98,50 euro/leerling. Een leerling uit een ander geboortejaar genereert geen middelen en ook voor kleuters zijn er geen middelen, terwijl we weten hoe belangrijk preventief onderzoek en vaccinatie daarbij kunnen zijn. Voor 2018-2019 ging dit voor het PCLBA om 232 leerlingen x 98,5 euro = 22.852 euro. Voor 2019-2020 is er een raming van 231 leerlingen (22.753,50 euro) waarvoor het PCLBA prefinanciering ontvangt. Het Provinciaal CLB Antwerpen wordt omwille van de specifieke situatie van de aanwezigheid van een groot aantal leerlingen in collectief huisonderwijs in de stad Antwerpen, een voorschot op deze specifieke werkingmiddelen uitbetaald. Dit omdat het PCLBA samenwerkingsovereenkomsten heeft gesloten met een aantal niet gesubsidieerde joodse scholen in Antwerpen (het 'collectief huisonderricht'). Het bedrag van de prefinanciering wordt jaarlijks berekend op basis van het aantal leerlingen uit de beoogde leeftijdsgroepen die zijn ingeschreven in de scholen waarmee het PCLBA een samenwerkingsovereenkomst heeft voor de uitvoering van de systematische contacten. De teveel of te weinig uitbetaalde werkingmiddelen worden verrekend bij de uitbetaling van het voorschot voor het volgende schooljaar. Zo was er in 2018-2019 een prefinanciering voor 237 leerlingen en werden er uiteindelijk 232 leerlingen onderzocht die aan de criteria van de overheid beantwoorden. Er werd 492,50 euro teruggevorderd door de overheid.

Voor de andere taken dan deze systematische contacten ontvangt het CLB geen middelen.

3. Dekt de betoelaging vanuit de Vlaamse overheid deze taken?

De specifieke werkingmiddelen die het CLB ontvangt volstaan niet om de minimale wettelijke opdracht "uitvoeren van systematische contacten" te verzorgen, laat staan de extra-inspanningen die het CLB doet (cf. hierboven), om bijvoorbeeld bij gevaar voor de volksgezondheid extra te vaccineren. Het CLB moet dus uit de algemene werkingmiddelen en diegene die het van de provincie krijgt onder meer personeel inkopen voor kleinere deelopdrachten, waarvoor jonger/goedkoper personeel ingezet wordt dan de arts en paramedisch werker (die de systematische contacten uitvoeren). Rekening houdend met de tijdsbesteding voor de systematische contacten, de loonkosten daarvoor en de voorziene betoelaging, is er een tekort van 9.243 euro op jaarbasis, enkel voor de inzet van medisch personeel. Daarnaast betaalt het CLB vanuit zijn andere werkingmiddelen en de werkingmiddelen van de provincie het gebruikte materiaal en de kosten voor administratie.

4. In het verleden kwamen veel vragen van scholen uit andere netten om begeleid te worden door het provinciaal CLB. Daar werd steeds positief op geantwoord. Blijft het antwoord ook vandaag positief bij gebeurlijke vragen?

Scholen hebben in het nieuwe decreet het recht om over te stappen naar een ander CLB; maar de middelen blijven bij het initiële CLB in deze gegarandeerde omkadering (zie artikel 39 tot 40 van het decreet betreffende de leerlingenbegeleiding in het basisonderwijs, het secundair onderwijs en de centra voor leerlingenbegeleiding). De overheid is hiermee ingegaan op de verzuchting van de grote koepels om overstappen financieel te ontmoedigen. Het status quo wordt maximaal nagestreefd. Goedwerkende en dus groeiende CLB's, zoals het PCLBA, worden gefnuikt. In september 2019 stapten 3 scholen over naar het PCLBA, zonder bijkomende middelen voor ons CLB dus. Vorig jaar betekende 3 % stijging 0,7 omkaderingsgewicht erbij (een bachelor weegt 1, een master 1,3 en een arts 1,6). Met de nieuwe scholen erbij steeg het aantal begeleide leerlingen wel met 11 %, maar duurt het dus jaren eer het CLB het aantal VTE's kan inzetten waar het recht op heeft. Deze anomalie in de wetgeving werd al meermaals aangekaart door

het PCLBA en de deputatie bij zowel de vorige, als de huidige Vlaamse minister. Ze druist immers in tegen de gelijke rechten van het kind en de vrijheid van keuze van de scholen. Omdat er tot op vandaag voor die problematiek nog geen oplossing geboden is, kan het CLB scholen die willen overstappen naar het provinciaal CLB momenteel niet meer aanvaarden. De omkaderingsmiddelen die deze scholen genereren komen immers niet mee naar het nieuwe CLB, maar blijven bij het initiële CLB. Zonder omkadering kan het CLB deze scholen en hun leerlingen niet kwaliteitsvol bedienen.

Schriftelijke vraag van 27 maart 2020
van Jan Claessen (Vlaams Belang)
aan de deputatie
over afwezigheden ten gevolge van vliegverbod door coronacrisis

Verschillende Antwerpenaren zitten ten gevolge van het wereldwijd vliegverbod nog steeds op hun vakantiebestemming.

Wellicht zijn er eveneens personeelsleden van de provincie Antwerpen die niet tijdig terug zijn kunnen keren om opnieuw het werk aan te vatten.

Graag antwoord op volgende vragen:

- Hoeveel provinciale medewerkers konden de voorbije weken niet tijdig terugkeren op hun (thuis)werk?
- Op welke wijze dienden deze personeelsleden hun onverwachte afwezigheid te melden/bewijzen?
- Worden er dezelfde maatregelen getroffen als destijds met de uitbarsting van de Eyjafjallajökullvulkaan?
- Wordt dit nu ook aanzien als heirkraft en moeten de personeelsleden hun verlofdagen niet opnemen?

Antwoord van de deputatie (9 april 2020):

Vraag 1: Hoeveel provinciale medewerkers konden de voorbije weken niet tijdig terugkeren op hun (thuis)werk?

Antwoord: Tot op heden hebben wij geen enkel personeelslid dat zich in deze situatie bevindt.

Vraag 2: Op welke wijze dienden deze personeelsleden hun onverwachte afwezigheid te melden/bewijzen.

Antwoord: niet van toepassing

Vraag 3: Worden er dezelfde maatregelen getroffen als destijds met de uitbarsting van de Eyjafjallajökull vulkaan.

Antwoord: niet van toepassing

Vraag 4: Wordt dit nu ook aanzien als heirkraft en moeten de personeelsleden hun verlofdagen niet opnemen.

Antwoord: niet van toepassing

Schriftelijke vraag van 4 april 2020
van Louis Schoofs (Groen)

**aan de deputatie
over Tomorrowland 2020**

Heeft de deputatie over het al of niet laten doorgaan van Tomorrowland 2020 een advies geformuleerd aan de nationale veiligheidsraad?

Het is de Nationale Veiligheidsraad die een beslissing moet nemen om het al of niet te laten doorgaan van het festival Tomorrowland 2020.

De burgemeesters van Boom en Rumst – naar wij vernemen in de pers- adviseren dat het niet verstandig is de editie van 2020 te laten doorgaan, ook al beseffen zij dat zij hierdoor heel wat inkomsten verliezen.

Heeft de deputatie ook een adviserend standpunt aan de Nationale veiligheidsraad gegeven en zo ja welk standpunt en wanneer?

Van de bevolking worden heel wat inspanningen gevraagd om het gezond voor henzelf en de anderen te houden. Is het te verantwoorden dat een festival van dergelijke omvang kan doorgaan zonder de gezondheid van de bevolking in gevaar te laten brengen? Wat is het standpunt van de deputatie?

Hoe groot kunnen de financiële gevolgen zijn van een afgelasting en wat is de weerslag hiervan voor de financiën en werking van de Schorre? Ik verwijs naar mijn tussenkomsten in december waar mijn fractie de bezorgdheid uitdrukte dat de Schorre financieel onafhankelijk moet kunnen functioneren van Tomorrowland.

Antwoord van de deputatie (16 april 2020):

De burgemeesters van de gemeenten Boom en Rumst hebben vanuit hun veiligheidsbevoegdheden afstemming gezocht met de Nationale Veiligheidsraad aangaande het al dan niet laten doorgaan van de editie 2020 van Tomorrowland. De deputatie heeft dit niet gedaan maar wenst zich uiteraard te scharen achter de beslissing van de Nationale Veiligheidsraad.

Aangezien het voornamelijk de inbreng en adviezen van de gezondheidsexperten zijn die de beslissingen van de Nationale Veiligheidsraad bepalen. De Nationale Veiligheidsraad besliste ondertussen op 15 april 2020 dat de zomerfestivals niet doorgaan. De editie 2020 van Tomorrowland zal dus niet doorgaan.

Over de financiële gevolgen zijn we nog in gesprek met de organisatoren van Tomorrowland. Het is nog te vroeg om hierover een uitspraak te doen. Mocht de schrapping van de editie 2020 onoverkomelijke financiële gevolgen hebben voor het APB De Schorre, dan neemt de deputatie zich voor om financieel bij te springen vanuit het moederbestuur.

**Schriftelijke vraag van 29 april 2020
van Louis Schoofs (Groen)
aan de deputatie
over sanering kleiputten Kiwa verslag**

Op de commissie economie van 21.04.2020 werd uitvoering ingegaan op mijn vragen over de sanering van de kleiputten Terhagen en de toekomst bestemming. Waarvoor mijn dank.

Op mijn vraag over het Kiwa verslag dat uitgevoerd werd op vraag van een actiegroep waarin sprake zou zijn dat er op dit moment 2 vrij liggende asbeststroken zijn, wat in

februari 2020 met drone foto's werd bevestigd, was het niet mogelijk om op de commissie een antwoord te geven over de ernst, relevantie hiervan. De intendant zou hierover antwoord bezorgen. Tot heden heb ik geen antwoord gekregen.

Het lijkt mij belangrijk ifv het participatietraject met de stakeholders en de bevolking én het duurzaam blijvend onderbouwen van de geloofwaardigheid rondom deze complexe sanering en bestemming én uit bekommernis voor de volksgezondheid dat er snel een antwoord komt over de opmerkingen van het Kiwa verslag.

Antwoord van de deputatie (8 mei 2020):

De locaties waar het rapport van KIWA over handelt zijn de lichtblauwe bollen op het plan hieronder. (zie in legende: waarnemingen KIWA)

In de noordoostelijke uithoek van het asbeststort, beneden de talud, liggen nog enkele asbestcementen buizen. Deze liggen in een zone zonder afdek.

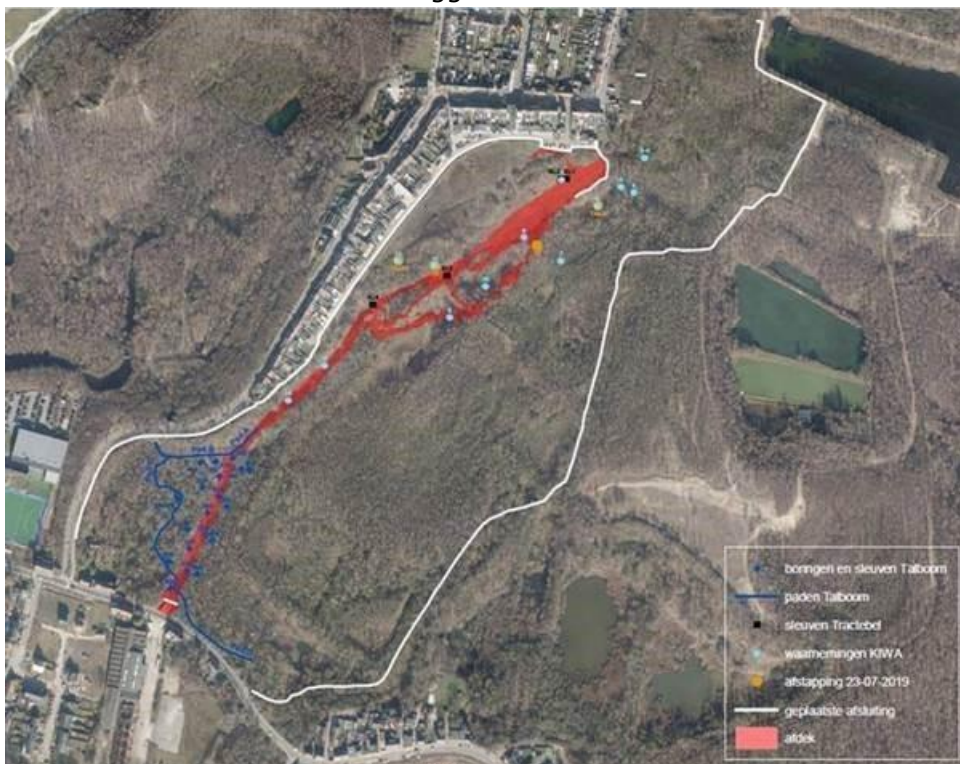

Op het plan in het KIWA rapport in bijlage op pagina 24, vindt u deze locaties tevens terug onder de foto's met nummer 3-4-5-6-7.

Dit is hecht gebonden asbest, maar door verwerking is het semi-hecht gebonden geworden.

Deze plaatsen zijn moeilijk bereikbaar vanaf de Bosstraat.

In het eindverslag van de bodemdeskundige (Tractebel) over deze locaties staat te lezen dat er geen actueel humaan risico en geen verspreidingsrisico is, wel een potentieel humaan risico. Hetgeen er op neerkomt dat wanneer men zich aan de voorzorgsmaatregelen houdt en het terrein niet betreedt, er geen humaan risico is. Er zijn geen humane risico's, wanneer mensen niet over de omheiningen klimmen of verbodsborden negeren, waarvoor op korte termijn actie noodzakelijk is.

Het terrein wordt onderzocht en gemonitord tijdens periodieke inspectierondes, zijnde:

- Een tweejaarlijkse rondgang door een bodemdeskundige (eerstkomende staat gepland eind mei)
- 2x/jaar rondgang door milieudienst Boom
- 2x/jaar rondgang door Vlaamse Waterweg
- Op afroep naar aanleiding van rampen/stormen

Alle locaties van het KIWA-rapport zullen in het rapport dat hieruit volgt aan bod komen.

**Schriftelijke vraag van 3 mei 2020
van Jan Claessen (Vlaams Belang)
aan de deputatie
over heropstart fysieke provincieraad**

Door de coronacrisis was de fysieke raadscommissie en provincieraad van maart en april niet mogelijk.

De dagelijkse coronacijfers geven echter aan dat het virus stilaan aan het minderen is en het de goede kant opgaat.

Wellicht zal - indien de omstandigheden het toelaten - in mei/juni de Antwerpse provincieraad terug fysiek kunnen vergaderen.

Vermits de raadszaal aanzienlijk meer zetels telt dan het aantal verkozene kan de 'sociale afstand' perfect gerespecteerd worden.

Graag antwoord op volgende vragen:

- Welke maatregelen neemt de provincie om de plenaire vergadering veilig te laten verlopen?
- Zullen er mondkmaskers ter beschikking worden gesteld voor bezoekers, pers, personeel en raadsleden?

Antwoord van de deputatie (15 mei 2020):

Vraag 1:

Welke maatregelen neemt de provincie om de plenaire vergadering veilig te laten verlopen?

Antwoord:

Het bestuur heeft, gezien de huidige stand van de maatregelen, de intentie om de provincieraadscommissies en de provincieraad van mei fysiek te laten doorgaan. Om voldoende afstand tussen de deelnemers te garanderen zal er voor de provincieraadscommissies uitgeweken worden naar ruimere zalen.

De provincieraadszaal is ruim bemeten tegenover het aantal provincieraadsleden. Daardoor is het mogelijk om de *social distancing* maatregel van 1,5 meter afstand tussen de deelnemers te bewaren.

De zalen zullen zo georganiseerd worden dat er aan elke zaal één ingang en één uitgang is. Op die manier worden de ingaande en uitgaande stromen uit elkaar gehouden.

Vraag 2:

Zullen er mondmaskers ter beschikking worden gesteld voor bezoekers, pers, personeel en raadsleden?

Antwoord:

Gezien het mogelijk zal zijn om voldoende afstand te bewaren, is het niet nodig om mondmaskers te voorzien.

**Schriftelijke vraag van 5 mei 2020
van Rudy Sohier (PVDA)
aan de deputatie
over mondmaskers**

De federale overheid en de deelstaten zullen er samen voor zorgen dat elke burger gratis minstens één standaard stoffen mondmasker krijgt dat de mond en de neus volledig bedekt, besliste de Veiligheidsraad. Over de timing is er niet echt iets afgesproken. Over de bedeling is er ook nog geen sluitend plan. Het gezond verstand zegt ons: hoe sneller hoe beter. Het doel is dat elke Belg een stoffen mondmasker en twee filters krijgt (en liefst 2 mondmaskers en 4 filters). Het is trouwens een noodzaak, want vanaf gisteren 4 mei is zo'n masker verplicht op onder meer het openbaar vervoer. Met de heropening van de scholen zal de noodzaak nog toenemen.

Vragen:

1. Welke rol kregen de burgemeesters toegewezen in het organiseren van het bevoorraden van elke burger met 1 (liefst 2) mondmasker(s)?
2. Welke stappen werden er tot nu toe in de provincie Antwerpen al gezet?

Antwoord van de deputatie (15 mei 2020):

Vraag 1:

Welke rol kregen de burgemeesters toegewezen in het organiseren van het bevoorraden van elke burger met 1 (liefst 2) mondmasker(s)?

Antwoord:

Burgemeesters krijgen van de federale overheid en de gewesten op de eerste plaats de taak om te zorgen voor de correcte verdeling van het federaal en Vlaams bezorgde materiaal op hun grondgebied. Zij moeten erover waken dat in een eerste fase de filters en in een tweede fase de mondmaskers in goede staat tot bij de inwoners van hun stad/gemeente worden bezorgd. Behalve de federale en Vlaamse initiatieven, staat het burgemeesters vrij om zelf mondmaskers aan te kopen voor hun inwoners, al dan niet via het raamcontract van de provincie. Daarenboven heeft het leger ook een gunning geplaatst voor mondmaskers zonder filter. Zodra ook die geleverd zijn, zullen ze eveneens via de gemeenten worden bedeed.

Daarnaast fungeren de steden/gemeenten via de gemeentelijke distributiepunten als draaischijf voor de goede verdeling van persoonlijk medisch beschermingsmateriaal aan de individuele zorgverleners en -instellingen op hun territorium.

Vraag 2:

Welke stappen werden er tot nu toe in de provincie Antwerpen al gezet?

Antwoord:

De deputatie heeft in zitting van 30 april 2020 het bestek voor 1,4 miljoen mondmaskers goedgekeurd, de lijst van aangeschreven bedrijven gevalideerd en beslist om ook offertes te aanvaarden van bedrijven die spontaan inschrijven.

Er werd gekozen voor de onderhandelingsprocedure zonder voorafgaande bekendmaking als plaatsingsprocedure wegens dwingende spoed (artikel 42 §1, 1^o b van de wet van 17 juni 2016 betreffende de overheidsopdrachten).

Omwille van de hoogdringendheid werd het bestek reeds per e-mail verstuurd op 27 april 2020 naar een lange lijst van mogelijke leveranciers. Daarnaast werd het bestek ook bekendgemaakt via de free market module van e-procurement, via het netwerk van sociale economie organisaties en via de provinciale website.

Om alle steden en gemeenten in de provincie Antwerpen de kans te geven om voldoende mondmaskers te bestellen tegen redelijke prijzen en leveringstermijnen heeft de deputatie in zitting van 2 mei 2020 besloten de opdracht te gunnen aan verschillende leveranciers. Op 3 mei 2020 werd de lijst met geselecteerde leveranciers meegedeeld aan de gemeenten.

De provincie treedt op als aankoopcentrale voor alle lokale besturen in de provincie Antwerpen en voor de externe provinciale entiteiten. De steden en gemeenten binnen de provincie Antwerpen kunnen op basis van deze raamovereenkomst rechtstreeks bestellingen plaatsen bij de gekozen leveranciers. Zij zijn dus zelf verantwoordelijk voor bestelling, opvolging en betaling van de leveringen en voor de verdeling van aangekochte mondmaskers onder de inwoners. Voor de provincie Antwerpen heeft deze overheidsopdracht geen financiële gevolgen.

**Schriftelijke vraag van 7 mei 2020
van Rudy Sohier (PVDA)
aan de deputatie
over onveilige situatie fietsostrade**

De fietsOstrade F 1 wordt door fietsers zeer druk gebruikt. Zelfs in de lock-down periode telde de Fietsersbond tot 1700 recreatieve fietsers per dag. Nu het woon-werkverkeer per fiets door de versoepeling van de corona maatregelen herneemt, zullen nog meer fietsers gebruik maken van deze voortreffelijke infrastructuur. De fietsOstrade heeft haar succes ook te danken aan de inzet van de Provincie voor het oplossen van knelpunten zoals aan De Singel/ Posthofbrug.

Maar er blijven nog onveilige knelpunten onopgelost. Het meest dringende situeert zich op de fietsOstrade aan het knooppunt 10 op grondgebied Hove: de spoorwegbrug van de Groenstraat die fietsers moeten oversteken om vanuit de Jordaenslei in de straat van de Hoverheide te rijden richting Mechelen. Ook in omgekeerde richting is het oversteken op de spoorwegbrug zeer oncomfortabel en zou ze in sommige omstandigheden gevaarlijk kunnen zijn.

De rand (zie eerste foto) ligt onder een zachte hoek tov de rijrichting, als je uit de Jordaenslei komt. Dit is potentieel een gevaar om uit te glijden, daarom dat sommige fietsers dat stuk niet gebruiken en zich op de rijbaan begeven.

Gebreken van de weginfrastructuur voor fietsers aan knooppunt 10

De rode tegels van de fietsstroken aan beide zijden van de spoorwegbrug liggen schots en scheef en de fietsstroken zijn erg smal.

Er is geen rode wegmarkering voor fietsers bij het oversteken van de Groenstraat richting Hoverheide. Dit leidt tot bijna aanrijdingen tussen autoverkeer en fietsers.

Het wegdek van de spoorbrug dat de fietsers moeten oversteken richting Jordaenslei bestaat uit kasseien die valpartijen kunnen veroorzaken. Bovendien is de verkeerssituatie voor fietsers onoverzichtelijk door het fietsverkeer op een fietspad in beide richtingen.

Vragen

1. Kan de Provincie zo spoedig mogelijk contact opnemen met de beheerder van de spoorbrug, Infrabel om hun plannen voor de volledige/gedeeltelijke heraanleg van het wegdek van de spoorbrug te kennen?
2. Stemmen deze renovatieplannen overeen met de normen van fietsveiligheid die de Provincie voor een fietsOstrade stelt?
3. Is op korte termijn een voorlopige herstelling/verbetering mogelijk van het wegdek?



Antwoord van de deputatie (25 mei 2020):

1. Kan de Provincie zo spoedig mogelijk contact opnemen met de beheerder van de spoorbrug, Infrabel om hun plannen voor de volledige/gedeeltelijke heraanleg van het wegdek van de spoorbrug te kennen?

Gemeenten zijn wegbeheerder. Zij staan in voor onderhoud aan de weg, het fietspad en de voetpaden. Indien een situatie mogelijk gevaarlijk is (bv wanneer tegels losliggen), contacteer je best steeds de wegbeheerder rechtstreeks of via www.meldpuntwegen.be. De dienst Mobiliteit zal de gemeente Hove contacteren over de losliggende tegels. Een rode wegmarkering mag je alleen gebruiken bij fietsoversteken waarbij de fietser voorrang heeft. Dit is op dit moment niet het geval.

2. Stemmen deze renovatieplannen overeen met de normen van fietsveiligheid die de Provincie voor een fietsOstrade stelt?

De provincie Antwerpen nam het initiatief om alle knelpunten op de fietsostrade F1 tussen Antwerpen-Berchem en Mechelen-Nekkerspoel te inventariseren. De betrokken gemeenten zijn samengebracht in een stuurgroep waarbij de provincie het aanbod deed om de aanpak van knelpunten op de F1 te coördineren. Dit is ook al toegelicht in de raadscommissie Ruimte, Onderwijs en Mobiliteit. Op dit moment zijn de gesprekken met de gemeenten over de samenwerkingsovereenkomst rond de gezamenlijke aanpak van de knelpunten lopende. De dienst Mobiliteit (DMOB) deed al een offertevraag bij 2 studiebureaus onder het lopende raamcontract voor het uitwerken, ontwerpen van de oplossingen voor de knelpunten. Ook de opmaak van vergunnings- en aanbestedingsdossiers behoort tot de taak van het studiebureau. Zodra de samenwerkingsovereenkomsten met de gemeenten goedgekeurd zijn, kunnen we overgaan tot de gunning van de studieopdracht.

3. Is op korte termijn een voorlopige herstelling/verbetering mogelijk van het wegdek?

De dienst Mobiliteit zal de gemeente Hove contacteren over de losliggende tegels.

**Schriftelijke vraag van 8 mei 2020
van Jan Claessen (Vlaams Belang)
aan de deputatie
over inbreuken coronamaatregelen provinciale groendomeinen**

Door het coronavirus moet er sociale afstand worden gehouden.

Een tiental provinciale groendomeinen waaronder het Mechelse Vrijbroekpark en het Deurnese Rivierenhof blijven onder deze voorwaarden geopend voor bezoekers.

Wellicht hebben de domeinwachters en/of politie moeten tussenkomen in het respecteren van de opgelegde federale afstandsregels.

Graag antwoord op volgende vragen:

- Zijn er in onze groendomeinen inbreuken vastgesteld op deze maatregelen? Indien ja, om welke inbreuken gaat het precies en om hoeveel inbreuken gaat het per groendomein/park?
- Indien er (gas)boetes werden geïnd, over hoeveel (gas)boetes gaat het en voor welke bedragen?
- Welke extra maatregelen neemt de provincie om duidelijk te maken wat wel en niet mag in hun groendomeinen?

Antwoord van de deputatie (26 mei 2020):

Als antwoord op uw schriftelijke vraag van 8 mei, betreffende de aanpak van de maatregelen rond Corona-bestrijding in de provinciale groendomeinen, kunnen wij u het volgende meedelen:

De bijzondere veldwachters en beheerders van onze provinciale Groendomeinen hebben de voorbije weken erg zware periodes gekend. Door de snelle opeenvolging van nieuwe maatregelen, nieuwe ingrepen, verstrengingen en in de meest recente weken, versoepelingen, was het voor hen niet makkelijk werken. Zij hebben hun werk echter standvastig en met veel overtuiging gedaan.

In samenspraak met de gouverneur, en daarnaast vooral met de lokale burgemeesters en politiecommissarissen, werd telkens zo vlot en correct mogelijk ingespeeld op de

relatieve problemen en overlast die ontstonden door onder meer onduidelijkheden in nieuwe maatregelen.

Het aantal bezoekers van de domeinen piekte daarenboven meermaals door de weersomstandigheden, waardoor het toepassen van de maatregelen niet evident was.

De domeinwachters hebben zich voornamelijk toegelegd op het sensibiliseren, het informeren en het onthalen van de vele bezoekers. Zij waren de eerste aanspreekpunten voor burgers die zelf vaak ook zochten naar manieren om aangepaste maatregelen te interpreteren.

Daarnaast waren onze medewerkers ook degene die aan de politiediensten de meest hardnekkige problemen signaleerden. De politie greep en grijpt dan in waar nodig. Als dusdanig is er geen streng repressief beleid gevoerd in de domeinen en werd er niet gegrepen naar het uitschrijven van pv's en boetes.

Het was enerzijds soms onmogelijk om elke problematische situatie 'aan te pakken en op te lossen', en anderzijds zijn er heel weinig situaties geweest waarin bezoekers werkelijk van slechte wil waren en de richtlijnen niet wilden naleven. Was dit toch het geval, dan werd de politie ingeschakeld.

De 'hot-spots' (plekken waarbij een repressieve aanpak wel nodig bleek) waren parkings die bij de start van de maatregelen vaak te vol waren, grasvelden waar groepen sporters hardnekkig wilden blijven bijeen komen, en zitbanken, aangezien daar doorheen de voorbije weken niet echt duidelijkheid rond was.

De meest voorkomende uitdagingen waren de parkings en de directe omgeving van provinciale domeinen. Hier werden regelmatig pv's opgemaakt en boetes gegeven door politie, voornamelijk in situaties waarbij mensen toch met de wagen bleven komen, hoewel de verplaatsingen niet essentieel waren en de parkings afgesloten.

De exacte cijfers daarover zitten bij lokale politiediensten en die kunnen niet door ons (noch de bijzondere veldwachters, noch de provinciale diensten en directies) worden ingezien. Maar de overgrote meerderheid van de vaststellingen in de domeinen zelf, kon worden opgelost met goede informatie en verduidelijkende dialogen. De groep mensen die hardnekkig de maatregelen negeren, is toegenomen. Hierdoor kan de aanpak wel enigszins wijzigen.

Tenslotte bleken de pieken in onze parken en domeinen tijdens het goede weer vooral een indicatie dat ons aanbod goed gekend is en als aantrekkelijk, kwaliteitsvol en belangrijk wordt beschouwd. Maar het is ook zo dat er in sommige regio's een te gering of weinig bekend aanbod van openbaar groen is, waardoor er een te grote concentratie van parkbezoekers ontstond.

Schriftelijke vraag van 22 mei 2020
van Isabelle Vrancken (N-VA)
aan de deputatie
over dorpenbeleid

In het bestuursakkoord lezen we over het dorpenbeleid. Met dit dorpenbeleid wordt maatwerk beloofd, met voor elk dorp andere uitdagingen en opportuniteiten. Voorbeelden zijn nieuwe woonvormen zoals co-housing, het versterken van de lokale

economie, het verbeteren van de basismobiliteit, ... De provincie wenst hiervoor een billijke vergoeding aan te bieden aan de lokale besturen om de veerkracht van de dorpen te verstevigen. Deze vergoeding zal afhankelijk worden gemaakt van de geboden dienstenverlening. In het kader van het dorpenbeleid kunnen de lokale besturen ook beroep doen op ervaren dorpsadviseurs, voorlopig a rato van maximaal 7 dorpen per jaar.

Ondertussen worden de gemeenten bezocht en krijgen zij meer toelichting over het dorpenbeleid. In januari 2020 werd onder andere de gemeente Aartselaar bezocht.

Mijn vragen omtrent dit dorpenbeleid zijn als volgt:

1. Inmiddels is het dorpenbeleid geen "pilotproject" meer en hangt er een aanzienlijke kost aan vast als de gemeenten hierop willen intekenen van in totaal al snel 17.000 euro (opstart, actieplan, opvolging actieplan,...). Maakt de deputatie zich geen zorgen dat dit aanzienlijk bedrag door veel gemeenten niet meer kan gedragen worden, aangezien de voorstelling gebeurt ná het vastleggen van de BBC en de meerjarenplanning van de gemeenten?
2. Was het dorpenbeleid, toen dit nog wel een pilotproject was, gratis of aanzienlijk goedkoper? Indien goedkoper, over welke bedragen spreken we dan?
3. Indien ja, in welke gemeenten werd het dorpenbeleid voorgesteld toen het nog beschikbaar was in deze goedkopere formule, en hoe werden deze geselecteerd?
4. Indien ja, welke gemeenten hebben ingetekend op deze goedkopere formule?
5. Indien ja, wat is de output geweest van dit dorpenbeleid bij de betrokken gemeenten? Wat leverde dit op voor de participerende gemeenten? Is er een lijst van initiatieven die hieruit voortvloeien?
6. Ik heb begrepen dat er met een jaarkalender gewerkt wordt, waarin in mei en in het najaar bekeken wordt welke gemeenten intekenen en er vervolgens het jaarprogramma wordt opgemaakt. Aangezien het nu eind mei is, vraag ik graag welke gemeenten ingetekend hebben en voor welke projecten?

Antwoord van de deputatie (9 juni 2020):

Voor het dorpenbeleid situeert de provinciale dienstverlening zich op verschillende vlakken afhankelijk van de fase. De eerste fase bestaat uit een analyse van het dorp en een participatietraject met de dorpsbewoners. De resultaten van analyse en participatietraject worden gebundeld tot een dorpsvisie. In een tweede fase wordt de dorpsvisie vertaald naar een actieplan dat vervolgens ook uitgevoerd wordt.

Bij de kost van 17.000 € voor het gemeentebestuur valt het volgende te overwegen.

De prijs wordt gespreid over de tijd. Indien een bestuur 1 traject kiest, betaalt het 5.800 € voor fase 1. Deze fase duurt ongeveer 10 maanden. Vervolgens zal het in jaar 2 betalen: 1.250 € (opmaak actieplan) en 5.000 € voor een eerste jaar coördinatie actieplan. Het jaar nadien betaalt het bestuur weer 5.000 € voor een volgend jaar coördinatie actieplan. Deze spreiding van de kosten is al afgesproken met gemeentebesturen die in het traject zijn gestapt (zoals Mol en Ranst). Dit maakt dat gemeentebesturen ook sneller met budgetten uit de meerjarenbegroting kunnen schuiven.

FASE 1: analyse-participatie-dorpsvisie

1 traject	5 800,00 €
2 trajecten	10 000,00 €
3 trajecten	15 000,00 €
4 trajecten	18 000,00 €

FASE 2:

A) ACTIEPLAN

1 traject	1 250,00 €
2 trajecten	2 500,00 €
3 trajecten	3 750,00 €
4 trajecten	5 000,00 €

B) COORDINATIE ACTIEPLAN (per jaar)

1 traject	5 000,00 €
2 trajecten	9 000,00 €
3 trajecten	13 500,00 €
4 trajecten	14 500,00 €
FASE 1+2 (2 jaar)	
TOTAAL 1 traject	17 050,00 €
TOTAAL 2 trajecten	30 500,00 €
TOTAAL 3 trajecten	45 750,00 €
TOTAAL 4 trajecten	52 000,00 €

Het gemeentebestuur betaalt een fractie van het totale bedrag: meer bepaald de helft van de loonkosten van de participatiemedewerker van RURANT. De andere helft van de loonkost van de participatiemedewerker en ook de loonkost van de medewerker van de provincie wordt door de provincie gedragen. Een gemeentebestuur krijgt gedurende een drietal jaren twee medewerkers (deeltijds) ter beschikking voor een fractie van de reële kostprijs.

Verschillende gemeentebesturen hebben in de loop van dit voorjaar – dus na de opmaak van de meerjarenbegroting - (wel pre-corona) aangegeven interesse te hebben in dit project: Nijlen, Kalmthout, Ravels, Bornem, Herentals, Hulshout (voor de coördinatie van het actieplan) ... Dit betekent dat voor hen de prijs niet onoverkomelijk blijkt te zijn.

In mei ontvingen we aanvragen van 3 gemeenten, namelijk Kalmthout, Ravels en Lier. In Kalmthout (Achterbroek) en Lier (Koningshooikt) gaan de trajecten in september van start. Weelde-Statie (Ravels) volgt, op vraag van de gemeente, in januari. In Hulshout start de opmaak van het actieplan in juli. Met de overige gemeenten wordt contact gehouden, met oog op dorpen-trajecten in de volgende jaren.

Naast voorgenoemde trajecten lopen in de zomer en najaar van 2020 ook –reeds eerder aangevraagde- trajecten in Ranst (Ranst en Emblem), Lille (Poederlee en Wechelderzande) en Mol (centrum en Gompel). In de volgende jaren staan ook alle andere dorpen van de gemeente Mol op de planning.

Tijdens de pilootfase, die gefinancierd werd vanuit het PDPO-project 'Veerkrachtige dorpen', was het veerkrachtige dorpen-traject niet-betalend voor het gemeentebestuur omdat we toen nog moesten proefdraaien. De UA had immers een methodiek ontwikkeld die vooraleer deze kon geïmplementeerd worden, best uitgetest werd in enkele gemeenten. Hierbij moet opgemerkt worden dat tijdens deze pilootfase uitsluitend fase 1 (5800 €) werd uitgevoerd.

Gemeentebesturen moesten alleen betalen voor de uitvoering van de quickwin (zoals dat nu nog steeds het geval is). Bij de uitvoering van het actieplan kunnen gemeenten gebruik maken van de plattelandssubsidies (de PDPO-maatregelen Platteland+, Omgevings-kwaliteit en LEADER).

Voor de selectie van de dorpen in het pilootproject zijn een aantal gemeenten aangesproken die via verschillende contacten hadden aangegeven dat ze worstelen met een aantal zaken die we wilden aanpakken in een dorpenbeleid.

- Heist-op-den-berg: had samen met Innovatiesteunpunt een PDPO-projectvoorstel ingediend voor een vorm van dorpenbeleid, net op hetzelfde moment als waarop de Provincie zou starten met een dorpenbeleid. Zo is deze partner aangemeld.
- Hulshout: deel van het Merode gebied. De Provincie had (en heeft) daar een aantal projecten lopen.
- Essen: het gemeentebestuur had een plattelandssubsidiedossier ingediend om aan dorpsvernieuwing te doen met daaraan een participatietraject gekoppeld. Wij hebben voorgesteld om eerst met ons traject aan de slag te gaan.
- Laakdal: het gemeentebestuur had een plattelandssubsidiedossier ingediend om een oude toneelzaal om te bouwen tot een multifunctionele ontmoetingsruimte in het kader van de vernieuwing van de dorpskern van Groot-Vorst. Ook daar was een participatieuik aan gekoppeld en ook daar hebben we voorgesteld om via het dorpentraject te werken.

De output per dorp is een dorpsvisie die opgesteld is in het participatietraject met de deelnemende inwoners van die dorpen.

- Booischot: 'Veerkrachtig Booischot 2030'
- Schriek: 'Toonmoment Veerkrachtig Schriek'
- Heist-Goor: 'Ontdekkingsmoment Heist-Goor'
- Essen: 'Evaluatiesessie Veerkrachtig Heuvelplein'
- Groot-Vorst (Laakdal): 'Slotmoment Veerkrachtig Groot-Vorst'

Hulshout: het eindrapport staat nog niet on-line. Het slotmoment werd uitgesteld wegens de Covid-19 epidemie.

(Het eindrapport van 72 blz is op te vragen bij de griffie.)

Schriftelijke vraag van 9 juni 2020
van Ilse Van Dienderen (Groen)
aan de deputatie
over regels vergunbaarheid kippenstallen agrarisch gebied

De deputatie heeft de bevoegdheid om vergunningen af te leveren voor:

- inrichtingen met plaatsen voor meer dan 20.000 kippen, stuks pluimvee of gevogelte ouder dan 1 week
- inrichtingen voor intensieve pluimveehouderij met meer dan 40.000 plaatsen voor pluimvee.

Beide zijn zgn. klasse 1 inrichtingen.

Deze schriftelijke vraag peilt naar de regels die dienen gevolgd bij het toekennen van een vergunning.

1/ Afstandsregels:

Ik lees in de brochure van het dept. Landbouw en Visserij van de Vlaamse overheid (<https://lv.vlaanderen.be/sites/default/files/attachments/64-huisvesting-vleeskippen.pdf>)

Voor pluimveehouderijen met meer dan 60.000 dieren, zijn de afstandsregels aangepast. Dergelijke bedrijven moeten meer dan 150 waarderingspunten scoren en moeten dan (in agrarisch gebied) minstens 225 (meer dan 200 punten en niet meer dan 80.000 dieren)

tot 300 m (151-200 punten en meer dan 80.000 dieren) afstand vertonen ten opzichte van woon- en natuurgebieden." (p14)

Welke afstandsregels t.a.v. vergunde bebouwing gelden voor een bedrijf met een vergunning van 80.000 braadkippen? Hoe worden deze afstandsregels bepaald? Waarvan zijn deze afstandsregels afhankelijk?

2/ Aantal dieren die per stal, per oppervlakte-eenheid mogen gehuisvest worden:

De vergunning wordt afgeleverd met vermelding van aantal dieren.

De huisvestingsregels worden vastgesteld op basis van een Europese richtlijn (Europese Richtlijn 2007/43/EG VAN DE RAAD van 28 juni 2007 tot vaststelling van minimumvoorschriften voor de bescherming van vleeskuikens is gepubliceerd op 12 juli 2007). Deze bepaalt hoeveel 'kg' pluimvee per m² gehouden mag worden:

Samenvatting (p8 van dezelfde brochure):

< 33 kg/m²: voldoen aan basisvoorwaarden

> 33 kg/m² en < 39 kg/m²: voldoen aan bijkomende voorwaarden

> 39 kg/m² en < 42 kg/m²: voldoen aan alle voorwaarden

Er worden meer voorwaarden opgelegd naargelang de dichtheid aan dieren toeneemt.

Vraag stelt zich nu hoe een bedrijf met een vergunning van 80.000 stuks pluimvee zich aan deze regels dient te houden.

- Hoeveel stallen dient het bedrijf te hebben? Is het vergunbaar 1 stal van 80.000 stuks te hebben?
- Wat is de oppervlakte stal die voorzien dient te worden voor deze 80.000 stuks? M.a.w. hoe groot dient de binnenoppervlakte van de stallen te zijn om 80.000 stuks pluimvee rechtsgeldig te kunnen houden?
- Als er meerdere stallen vergund worden, hoe wordt dan het aantal vergunbare kippen per stal bepaald? Specificeert de vergunning een max. aantal dieren per stal?
- Hoeveel dieren mogen gehuisvest worden per m²? De EU-richtlijn drukt de bezetting uit in kg/m². Kan u me een overzicht geven van aantal dieren per gewichtsklasse die per m² mogen gehouden worden? Dus bv. Zonder bijkomende voorwaarden kunnen 33kg 'kip' per m² gehouden worden. Klopt de redenering dan dat er 13 kippen à 2,5kg / m² mogen gehouden worden?
- Wie houdt het toezicht op het aantal dieren per m²?
- Welk gewicht van de kip (na 5 en 6 weken) wordt gehanteerd bij het berekenen van het aantal kippen dat vergund mag worden?
- Wordt in bestaande milieuvergunningen/omgevingsvergunningen rekening gehouden met het feit dat mestkippen door genetische selectie 45 a 50 gram per jaar zwaarder worden (en dat dus het aantal te vergunnen dieren zou moeten dalen, omdat het gewicht stijgt)?
- Is het mogelijk een milieuvergunning/omgevingsvergunning te laten herzien indien blijkt dat door het aantal vergunde kippen de wetgeving niet nageleefd kan worden?

Antwoord van de deputatie (3 juli 2020):

In antwoord op uw schrijven m.b.t. de regels van de vergunbaarheid van kippenstallen in agrarisch gebied vindt u hieronder de gevraagde informatie.

1. Afstandsregels

Voor pluimveestallen gelden enerzijds de verbodsbepalingen van artikel 5.9.5.3 §§1-3 van Vlarem II. Conform die bepalingen geldt er een verbod voor het exploiteren van de volgende inrichtingen die één of meerdere pluimveestallen omvatten:

Ligging	Aantal dieren
<u>geheel of gedeeltelijk</u> gelegen in een waterwingebied en/of een beschermingszone type I, II of III	ongeacht het aantal
<u>geheel</u> gelegen in gebied ander dan woongebieden met landelijk karakter of agrarische gebieden	gezamenlijk meer dan 2.000 stuks pluimvee
<u>geheel</u> gelegen in een gebied ander dan agrarische gebieden	gezamenlijk meer dan 10.000 stuks pluimvee

Een pluimveebedrijf dat stallen omvat met plaatsen voor in totaal 80.000 stuks pluimvee is gelet op voorgaande enkel mogelijk in agrarisch gebied. Voor dergelijke inrichtingen gelden de afstandsregels zoals opgenomen in artikel 5.9.5.3 §5 van Vlarem II.

Omschrijving		Punten
1) <u>Stalsystemen:</u>		
a)	strooiselvloer (droge mest);	60
b)	roostervloer (dunne mest);	20
c) batterij zonder geforceerde mestdrogerij;		
-	open mestopslag onder de batterij;	20
-	regelmatige mestafvoer naar een afgesloten put;	40
-	dagelijkse mestafvoer naar een afgesloten put;	80
d) batterij met geforceerde mestdroging door middel van ventilatoren, plafondwaaiers of een vergelijkbaar systeem (bv dieppit- of highrisestal kanalenstal mestbandbatterij met mestdroging)		110
e) ammoniakemissie-arme stal		110
2) <u>Stalverluchtingssysteem:</u>		
a) Mechanische verluchtingssystemen aangesloten op een installatie ter bestrijding van geurhinder;		110
b) Mechanische verluchtingssystemen niet aangesloten op een installatie ter bestrijding van geurhinder;		
1°	Met verticale uitstoot:	
a)	uitlaatopening 0,5 m of meer boven de nok	
-	zonder pet	50
-	met pet	30
b)	uitlaatopening minder dan 0,5 m boven de nok	
-	zonder pet	40
-	met pet	20
2°	Met zijdelingse uitstoot;	10
c) Natuurlijke verluchtingssystemen		
1°	zonder afdekking (open nok - trekschouw);	20
2°	met afdekking;	10
3) <u>Opslag dierlijk mest</u>		
-	geen opslag van mest (onmiddellijke afvoer);	50
-	gesloten opslag;	40
-	eenvoudige afdekking;	30
-	open opslag, open mestgoten	0

Conform artikel 5.9.5.3 §5 van Vlarem II dient tussen elke stal en/of opslag van dierlijke mest of mengmest van een inrichting, gelegen in een agrarisch gebied enerzijds en elk op het gewestplan aangegeven woonuitbreidingsgebied, natuurgebied met wetenschappelijke waarde of natuureservaat, bosreservaat, gebied voor verblijfsrecreatie en woongebied ander dan woongebieden met een landelijk karakter anderzijds, dient in functie van het aantal stuks pluimvee dat in de inrichting wordt

gehouden en van het aantal waarderingspunten, ten minste de volgende afstand te bestaan:

Waarderingspunten toegekend aan de inrichting	Vereiste minimumafstand in m bij aantal stuks pluimvee						
	≤ 5.000	van 5.001 tot 10.000	van 10.001 tot 20.000	van 20.001 tot 40.000	van 40.001 tot 60.000	van 60.001 tot 80.000	> 80.000
< 75	100	150	200	300	400	verbod	verbod
75 -150	75	100	150	225	300	verbod	verbod
151 -200	50	75	100	150	200	250	300
> 200	50	75	100	150	200	225	250

De afstandsregels gelden niet ten opzichte van 'vergunde bebouwing', maar ten opzichte van bestemmingen conform de ruimtelijke plannen. Ten aanzien van (woningen in) agrarisch gebied of woongebied met landelijk karakter gelden er bijvoorbeeld geen afstandsregels.

Uit bovenstaande tabel blijkt dat een inrichting met plaatsen voor in totaal 80.000 slachtkuikens minimaal moet beschikken over 151 waarderingspunten om in aanmerking te komen voor vergunning. De waardering wordt toegekend in functie van de conceptie van de stal (stalsysteem en stalverluchtingssysteem) enerzijds en van de wijze mestopslag anderzijds en wordt uitgedrukt in punten, als volgt (cf. artikel 5.9.5.1 §1 van Vlarem II):

In geval de inrichting meerdere pluimveestallen omvat, wordt overeenkomstig artikel 5.9.5.2 van Vlarem II aan alle pluimveestallen behorende tot de inrichting gezamenlijk een aantal waarderingspunten " W_p " toegekend als het gewogen gemiddelde van de waarderingspunten van de individuele stallen (W_{st}), als volgt:

$$W_p = \frac{\sum(W_{stn} \times P_{stn})}{\sum P_{stn}}$$

waarin:

- $\square(W_{stn} \times P_{stn})$ = de som van de producten van het aantal waarderingspunten per pluimveestal met het aantal stuks pluimvee dat in de overeenstemmende pluimveestal kan gehouden worden;
- $\square P_{stn}$ = het totale aantal stuks pluimvee dat in alle pluimveestallen behorende tot de inrichting kan worden gehouden.

Bij bovenstaande bespreking dienen de volgende kanttekeningen te worden gemaakt:

- De inplantingsregels (verbods- en afstandsregels) zijn niet van toepassing op een bestaande inrichting of op de toegelaten verandering eraan als die het recht tot exploitatie, verkregen uit een verleende vergunning of melding, verhinderen, en bij hernieuwing van die vergunning (artikel 3.2.1.1 van Vlarem II).
- De inplantingsregels zijn niet van toepassing op de verandering van een bestaande inrichting die beperkt is tot maximaal 100% van de exploitatie die op 1 januari 1993 was toegelaten (artikel 3.2.2.2, 1^{ste} lid van Vlarem II).

- De inplantingsregels waarvan de toepassing louter het gevolg is van een wijziging van de indelingslijst of van de plannen van aanleg of ruimtelijke uitvoeringsplannen, gelden niet voor de verandering van de bestaande inrichting die beperkt is tot maximaal 100% van de exploitatie die op de datum van de inwerkingtreding van de wijzigende bepalingen was toegelaten (artikel 3.2.2.2, 2^{de} lid van Vlarem II).

2. Stalbezetting

De exploitant stelt de aanvraag op. Hij kan inzake de huisvesting opteren voor grotere of kleinere stallen. Aanvragen voor 80.000 stuks pluimvee kunnen dan ook betrekking hebben op 1 of meerdere stallen. De beoordeling houdt rekening met de milieu-impact, maar er wordt ook gekeken naar de ruimtelijke inplanting en of deze al dan niet inpasbaar en aanvaardbaar is.

Het aantal dieren per stal dient te worden opgegeven en ingetekend. Het plan hoort bij de vergunning en bij goedkeuring moet het project overeenkomstig het plan bij de vergunning worden uitgevoerd. Het maximale aantal dieren dat op de inrichting mag worden gehouden, staat vermeld in de vergunning. De exploitant mag dat maximum hoe dan ook niet overschrijden en dient bovendien rekening te houden met de maximale bezetting zoals opgenomen in de richtlijn 2007/43/EG van de Raad van de Europese Unie van 28 juni 2007 tot vaststelling van minimumvoorschriften voor de bescherming van vleeskuikens.

Standaard bedraagt de maximale bezetting 33 kg/m², maar deze kan toenemen indien er aan bijkomende voorwaarden wordt voldaan. Die zijn opgenomen in de bijlagen II en V van de vermelde richtlijn en hebben voornamelijk betrekking op het garanderen van het welzijn van de dieren en het beperken van de mortaliteit (stalverluchting, koel- en verwarmingssystemen, met inbegrip van de controle op de goede werking), maar zijn ook deels administratief van aard (ter beschikking houden van allerhande documenten over de stallen (ventilatiesysteem, vloertype) en de bedrijfsvoering (voeder- en watervoorziening)).

Hoeveel dieren er per m² mogen worden gehuisvest, is dus afhankelijk van (1) de voorschriften waaraan de inrichting voldoet (cf. supra) en (2) het individuele gewicht van de gehuisveste dieren. Dat laatste neemt toe naarmate de dieren groeien. Eendagskuikens hebben een gewicht van ca. 40 gram, het slachtgewicht bij een volledige cyclus van 6 weken bedraagt gemiddeld ongeveer 2,5 kg. De maximale bezetting mag op geen enkel moment worden overschreden, wat impliceert dat er op het einde van een cyclus van 6 weken, bij een maximale bezetting van 33 kg/m², inderdaad maximaal 13 kippen per m² stalvloer mogen worden gehuisvest.

Louter kijken naar het slachtgewicht en de oppervlakte stalvloer leidt doorgaans tot de conclusie dat er niet aan de maximale bezettingsgraad kan worden voldaan, aangezien men daarbij voorbijgaat aan de mortaliteit die zorgt voor vroegtijdige uitval (3-4%) en het feit dat het in de hedendaagse slachtkuikenhouderij een gangbare praktijk is om een gedeelte van de toom tussentijds (na ca. 5 weken) uit te laden en af te voeren voor de slacht. Er bestaat immers een markt voor zowel de minder zware als voor de zwaardere kippen.

De exploitant dient overeenkomstig de geldende regelgeving op eender welk moment

aan de norm inzake de maximale bezetting (33, 39 of 42 kg/m²) te voldoen. Het maximale aantal dieren dat in de vergunning staat vermeld, doet daaraan geen afbreuk. Indien de exploitant 80.000 slachtkuikens wenst te houden en die wenst af te mesten tot een eindgewicht van 2,5 kg, dient (rekening houdend met een mortaliteit van 3%) minimaal de volgende oppervlakte stalvloer beschikbaar te zijn:

- ca. 5.880 m² bij een bezetting van 33 kg/m²;
- ca. 4.975 m² bij een bezetting van 39 kg/m²;
- ca. 4.620 m² bij een bezettingsgraad van 42 kg/m².

Bij de beoordeling van een vergunningsaanvraag wordt echter geen rekening gehouden met het gewicht dat de kippen zouden kunnen bereiken en dus ook niet met de gevolgen van genetische selectie. De normen inzake maximale bezetting zijn bindend. Zwaardere kippen betekent minder kippen per m². Indien de vereiste oppervlakte niet ter beschikking is, zal men dan ook de cyclus met minder kippen moeten starten (ook al laat de vergunning het houden van meer dieren toe) of zal minstens een deel van de toom vroegtijdig moeten worden uitgeladen.

Dat betreft een keuze van de exploitant die voornamelijk zal worden beïnvloed door economische afwegingen. Die moeten bij de beoordeling van de omgevingsvergunningsaanvraag echter niet in overweging worden genomen en die keuze heeft dan ook geen invloed op het voorwerp van de vergunning.

Het voorwerp van een vergunning kan op eender welk moment op vraag van de exploitant worden herzien. Bij het verstrijken van elke geldigheidsperiode van twintig jaar van een omgevingsvergunning van onbepaalde duur, kan ook het 'betrokken publiek' een verzoek indienen tot bijstelling van het voorwerp van de omgevingsvergunning. Zoals hierboven reeds werd toegelicht, is het aantal dieren dat overeenkomstig de vergunning mag worden gehouden echter geenszins een vrijbrief voor het niet naleven van de geldende normen inzake maximale bezetting.

Het toezicht op de naleving van beide voorschriften is een handhavingskwestie. De provincie heeft geen handhavingsbevoegdheid op ingedeelde inrichting. Voor inrichtingen van klasse 1 is de afdeling Handhaving van het departement Omgeving bevoegd voor het toezicht op de naleving van de vergunning en de daarin opgelegde voorwaarden. De voorschriften inzake dierenwelzijn worden gehandhaafd door de Inspectiedienst Dierenwelzijn van het departement Omgeving.

Indien bij een inspectie inbreuken worden vastgesteld, kan de toezichthouder dwangmaatregelen opleggen. In eerste instantie zal daarbij worden getracht om de situatie te remediëren. Indien aan de aanmaningen geen of onvoldoende gevolg wordt gegeven of indien de inbreuken een acuut gevaar inhouden, kan men overgaan tot het stilleggen van de activiteiten. Overeenkomstig artikel 92 van het Omgevingsvergunningendecreet kan de bevoegde overheid, vermeld in artikel 15, de omgevingsvergunning voor de exploitatie van een ingedeelde inrichting of activiteit volledig of gedeeltelijk schorsen of geheel of gedeeltelijk opheffen als de algemene, de sectorale of de bijzondere milieuvoorwaarden niet worden nageleefd.

Schriftelijke vraag van 10 juni 2020
van Koen Anciaux (Open Vld)
aan de deputatie
over subsidies budgetten rekening

1. Hoe groot is het totale budget dat de Provincie in 2020, 2021 en 2022 voorziet?
 - Graag bijkomend een opsplitsing per departement, APB of vzw.
 - Gelieve erbij te vermelden of de subsidies gekoppeld zijn aan een samenwerkingsprotocol of convenant of subsidiereglement.
2. Gelieve dezelfde informatie volgens de rekeningresultaten te bezorgen voor het jaar 2019.

Antwoord van de deputatie (3 juli 2020):

In volgende tabel vindt u het totale budget aan subsidies zoals voorzien voor 2020, 2021 en 2022. Voor het jaar 2019 betreft het de rekeningcijfers. De cijfers worden opgesplitst per departement.

	Rek 2019	MJP 2020	MJP 2021	MJP 2022
DESE - Departement Economie, Streekbeleid en Europa	5.876.513	8.297.297	8.447.987	8.870.081
DLM - Departement Leefmilieu	2.557.510	2.625.687	2.733.364	2.841.695
DLOG - Departement Logistiek	262.279	354.208	321.600	321.600
DMCO - Departement Mens, Communicatie en Organisatie	712.234	548.982	508.124	466.766
DOE - Departement Ontwikkeling en Educatie	1.053.530	1.160.000	1.175.000	1.175.000
DREM - Departement Ruimte, Erfgoed en Mobiliteit	1.781.484	2.015.336	2.006.675	1.998.041
DVT - Departement Vrije Tijd	2.146.861	2.825.261	2.788.166	2.831.930
Totaal subsidies	14.390.412	17.826.771	17.980.916	18.505.113

Daarnaast zijn er ook enkele APB's die subsidies uitkeren. In volgende tabel werden deze per APB uitgesplitst. Voor 2019 betreft het de rekeningcijfers, voor 2020-2022 zijn dit de cijfers zoals voorzien in het meerjarenplan.

	Rek 2019	MJP 2020	MJP 2021	MJP 2022
TPA - Toerisme Provincie Antwerpen	248.338	266.216	184.300	180.500
PIH - Prov. Instituut voor Hygiëne	35.000	70.000	35.000	0
PSES - Prov Secretariaat Europese Structuurfondsen	1.787.262	1.180.766	1.204.322	1.228.471
Totaal subsidies uitgekeerd door APB's	2.070.600	1.516.982	1.423.622	1.408.971

In de bijlage kan u verdere detail vinden en een indicatie om welke soort subsidie het gaat.

BULLETIN VAN VRAGEN EN ANTWOORDEN
23ste jaargang, nr. 45 (JUNI 2020)

- **Bijlage: subsidie lijst voor Rekening 2019 en Meerjarenplan 2020, 2021 en 2022.**
- Volgende subsidies worden door de binnendiensten uitgekeerd. Na de omschrijving staat een letter vermeld: (W)=wettelijke subsidie; (N)=Nominatieve subsidie; (V)=Verdeeldkrediet; (R)=Reglementsubsidie

	Rek 2019	MJP 2020	MJP 2021	MJP 2022
DESE - Departement Economie, Streekbeleid en Europa	5.876.513	8.297.297	8.447.987	8.870.081
Project steun gemeente Baarle-herzog (N)	37.190	37.190	37.190	37.190
Projectsubsidie Vlaams-Nederlandse Delta aan de provincie Noord-Brabant (N)	25.000	25.000	25.000	25.000
Subsidie aan AgriBevents (N)	0	2.500	0	0
Subsidie aan de POM (N)	1.702.775	2.087.775	1.925.531	1.964.026
Subsidie aan de Provinciale landbouwkamer (N)	25.000	25.000	25.000	25.000
Subsidie aan de VZW Proefcentrum Hoogstraten (N)	81.975	81.975	81.975	81.975
Subsidie aan de VZW Proefstation voor de groenteteelt (N)	81.975	81.975	81.975	81.975
Subsidie aan het Coördinatiecentrum praktijkgericht onderzoek en voorlichting Biologische Teelt (N)	0	6.000	0	0
Subsidie aan nv VITO (N)	100.000	100.000	100.000	100.000
Subsidie aan Proefstation voor werking Aghrant (N)	0	75.000	75.000	75.000
Subsidie aan UA voor beleidsvoorbereidend en fundamenteel onderzoek (N)	225.000	225.000	225.000	225.000
Subsidie aan UA voor uitwisseling studenten Talen met de provincie Shaanxi China (N)	48.000	48.000	48.000	48.000
Subsidie aan VILT (N)	12.400	12.400	12.400	12.400
Subsidie aan vzw Boeren op een Kruispunt (N)	10.000	10.000	10.000	10.000
Subsidie aan VZW Groene Zorg (N)	30.000	45.000	45.000	45.000
Subsidie aan vzw het GielsBos (N)	678.400	678.400	678.400	678.400
Subsidie aan vzw Landbode (N)	1.490	1.490	1.490	1.490
Subsidie aan vzw RURANT (N)	200.000	200.000	204.000	208.080
Subsidie aan Werkers Agro-bedrijfshulp (N)	50.000	50.000	50.000	50.000
Subsidie Dorpen-subsidies RURANT (N)	0	75.000	191.250	273.000
Subsidie met betrekking tot arbeidsmarkt (V)	0	334.000	609.000	1.000.000
Subsidie met betrekking tot arbeidszorg (R)	0	286.000	286.000	286.000
Subsidie onderwijsflankerend beleid (V)	0	168.048	47.761	45.530
Subsidie voor aanmoediging van bedrijfspluimveehouderij (N)	2.300	2.300	2.300	2.300
Subsidie voor initiatieven van duurzame landbouw (R)	49.500	63.270	50.000	50.000
Subsidie voor Vernieuwing in de Basisvoorzieningen voor Jonge Kinderen (N)	0	91.000	91.000	0
Subsidie Zorgconomie (R)	161.662	300.000	300.000	300.000
Subsidiëring economie, innovatie en internationale samenwerking (V)	602.500	753.661	753.661	753.661
Subsidiëring van projecten in de sociale economie (R)	427.715	530.000	530.000	530.000
Subsidiëring van projecten voor plattelandsontwikkeling (N)	662.054	561.987	662.054	662.054
Subsidiëring van projecten voor plattelandsontwikkeling (V)	50.000	140.326	0	0
Subsidies met betrekking tot wonen (R)	152.577	600.000	700.000	700.000
Subsidies met betrekking tot wonen (V)	75.000	75.000	75.000	75.000
Verdeeldkrediet inclusieve economie (V)	200.000	340.000	340.000	340.000
Verdeeldkrediet Streekbeleid (V)	184.000	184.000	184.000	184.000
DLM - Departement Leefmilieu	2.557.510	2.625.687	2.733.364	2.841.695
Klimaatsubsidies (R)	158.660	0	0	0
Subsidie aan Regionale Landschappen en Bosgroepen (V)	1.628.327	1.808.873	1.916.550	2.024.881
Subsidie ter ondersteuning van de werking van vogelopvangcentra in de provincie Antwerpen (V)	10.000	20.000	20.000	20.000
Subsidie voor leefmilieuprojecten (V)	710.523	726.814	726.814	726.814
Subsidie voor Leerstoel SDG aan Universiteit Antwerpen/AMS (N)	50.000	70.000	70.000	70.000
DLOG - Departement Logistiek	262.279	354.208	321.600	321.600
Onderhoud en herstelling van de gebouwen van de erkende erediensten (W)	105.000	85.000	85.000	85.000
Subsidie aan de kerkfabriek O.L.V.-Kathedraal voor de klimatisatie en de brandverzekering en subsidie kathedraal Mechelen brandverzekering (N)	40.721	150.608	118.000	118.000
Subsidie aan de stad Antwerpen voor onderhouds- en herstellingskosten topsportal (N)	116.559	118.600	118.600	118.600
DMCO - Departement Mens, Communicatie en Organisatie	712.234	548.982	508.124	466.766
Subsidie aan de vereniging van vlaamse provincies (N)	223.256	222.781	223.281	223.281
Subsidie aan de vriendenkring ere & gewezen provincieraadsleden (N)	5.000	5.000	5.000	5.000
Subsidie aan politieke fracties in de raad (R)	61.345	64.000	64.000	64.000
Subsidie aan politieke partijen vertegenwoordigd in de provincieraad (R)	330.863	165.431	124.073	82.715
Subsidie aan PROVA (N)	91.770	91.770	91.770	91.770
DOE - Departement Ontwikkeling en Educatie	1.053.530	1.160.000	1.175.000	1.175.000
Subsidie aan de vzw Provinciaal Onderwijs Vlaanderen (N)	28.545	0	0	0
Subsidie voor bovenlokale projecten van ontwikkelingseducatie en – sensibilisatie (R)	36.132	0	0	0
Subsidie voor de sensibilisatie- en educatieprojecten rond de duurzame ontwikkelingsdoelstellingen (R)	42.826	0	0	0
Subsidie voor gemeentelijke initiatieven van ontwikkelingseducatie en –sensibilisatie (R)	21.227	0	0	0
Subsidie voor ontwikkelingsprojecten van derden met draagvlak op bovenlokaal niveau (R)	250.000	0	0	0
Subsidiëring van ontwikkelingssamenwerking (V)	594.800	0	0	0
Subsidies voor mondiale en duurzame festivals (R)	80.000	0	0	0
Subsidies Zuidprojecten (V)	0	1.160.000	1.175.000	1.175.000
DREM - Departement Ruimte, Erfgoed en Mobiliteit	1.781.484	2.015.336	2.006.675	1.998.041
Bijdrage in de huisvestingskosten erkende erediensten (W)	50.611	66.936	68.275	69.641
Bijdrage in het tekort van de gewone begroting van de kerkfabrieken van de erkende erediensten (W)	284.669	400.000	390.000	380.000
Subsidie aan de v.z.w. Monumentenwacht Vlaanderen (N)	87.000	87.000	87.000	87.000
Subsidie aan Vlaamse Vereniging voor Ruimte en Planning (N)	15.000	15.000	15.000	15.000
Subsidie onderhoud Fort Breendonk (N)	5.000	5.000	5.000	5.000
Subsidie onderhoud IJzertoren (N)	5.000	5.000	5.000	5.000
Subsidie Provinciale Instelling voor Morele Dienstverlening (W)	1.130.000	1.251.400	1.251.400	1.251.400
Subsidie volgens reglement verkeersveilige initiatieven schoolomgevingen (R)	169.205	150.000	150.000	150.000
Verdeeldkrediet koepelwerking erfgoedverenigingen (V)	35.000	35.000	35.000	35.000
DVT - Departement Vrije Tijd	2.146.861	2.825.261	2.788.166	2.831.930
Totaal subsidies	14.390.412	17.826.771	17.980.916	18.505.113

- Daarnaast zijn er nog enkele subsidies die door een APB worden uitgekeerd:

	Rek 2019	MJP 2020	MJP 2021	MJP 2022
TPA	248.338	266.216	184.300	180.500
Scheldeland projectruimte		23.200	23.000	12.000
Scheldeland Marketing		58.000	58.000	58.000
Covenantsubsidies		22.800	22.800	30.000
Subsidiëring van projecten		38.500	27.000	27.000
Uitvoering SPAK projectruimte		53.500	53.500	53.500
Strategisch plan regio's		11.500	-	-
Liberation Route		58.716	-	-
PIH				
Leerstoel Zorg en Natuur UA	35.000	70.000	35.000	-
PSES				
Europese cofinanciering	1.787.262	1.180.766	1.204.322	1.228.471
Totaal subsidies uitgekeerd door APB	2.070.600	1.516.982	1.423.622	1.408.971

**Schriftelijke vraag van 11 juni 2020
van Eric De Quick (Vlaams Belang)
aan de deputatie
over bestuurssamenstelling vzw Dinamo**

Dinamo is een zelfstandige bevoorrechte partner van De Warande.

Dinamo levert goed werk in de vrijetijdsbeleving van vele – vooral jonggepensioneerde – mensen.

Een divers aanbod – van taalcursussen over bewegingssessies en culturele initiaties – wordt ruim en tot buiten onze stad gewaardeerd.

Maar het komt ons voor dat de beheersstructuur van de organisatie die zich zelfstandig noemt, te weinig pluralistisch is waardoor een zeker favoritisme wel eens om de hoek komt kijken.

En dat laat zich merken. Niet alleen is schepen Boogers (Groen) er namens de stad in vertegenwoordigd, tal van zijn partijvrienden bepalen onevenredig mee het beleid.

Vzw Dinamo - een geprivilegieerde partner van De Warande - en dus indirect ook van het provinciebestuur – zou logischerwijs best ook een pluralistisch bestuur moeten hebben, aangezien de vereniging toch gericht is op een open en diverse samenleving. Bovendien zou dit ook de “verbindende” werking van de vzw bevorderen.

Daarom graag antwoord op volgende vraag:

Is het niet wenselijk dat geprivilegieerde partners van provinciale instellingen een pluralistische bestuurssamenstelling hebben?

Welke stappen zal de deputatie ondernemen om bij Dinamo te bepleiten dat bestuurssamenstelling van de vzw pluralistisch(er) wordt samengesteld, zodat meerdere geleidingen van de samenleving erin worden vertegenwoordigd?

Antwoord van de deputatie (29 juni 2020):

DINAMO is de roepnaam van de vzw Stroom. In de jaren '80 van de vorige eeuw, toen De Warande onder meer fungeerde als 'stempellokaal' voor de werklozen in de Stad Turnhout is de idee gegroeid om opleiding te verstrekken aan de toch dagelijks

aanwezige werklozen, binnen een specifieke aanpak. Sinds 1991 is DINAMO de autonome vzw Stroom. De doelstelling van DINAMO is 'het organiseren van vorming voor volwassenen' overdag en op maandagavond. Bijzonder hierbij is dat alle cursussen, workshops en uitstappen begeleid worden door vrijwillige deskundigen en lesgevers. Tien medewerkers sturen 250 vrijwilligers aan die een 400-tal activiteiten begeleiden, goed voor 2 600 deelnemers en 6 000 inschrijvingen per jaar. DINAMO is één van de partners van het Warandemodel. Het Warandemodel is een officieus samenwerkingsmodel, met een aantal cultureel en maatschappelijk actieve verenigingen in Turnhout of in de regio, die een meerwaarde bieden aan de culturele werking in de stad en ruimere omgeving én die een uitstraling geven aan de site van de Warande. Het gaat enerzijds om Ar-Tur, DINAMO, Kunst in Zicht, MOOOV, STORMOPKOMST en Kaaiman, die infrastructuur betrekken in de KUUB.

Anderzijds zijn er ook een aantal partners die geen lokalen betrekken op de Warandesite, met name Stripgids, Singer (Rijkevorsel), ... Elke partner waar de Warande mee samenwerkt bewaart zijn volledige autonomie. Er is met de organisaties die lokalen betrekken in de KUUB in 2015 een convenant afgesloten. In deze convenant wordt voorzien dat de betrokken vzw's kunnen genieten van huisvesting, ondersteuning, gezamenlijke diensten (onder meer op het vlak van personeelsbeheer) en communicatie. De vzw's betalen het APB hiervoor 25 euro per medewerker per maand. Momenteel zit er geen vertegenwoordiger van het APB in de beleidsorganen van de vzw Stroom. Formeel is het APB ook niet op de hoogte van de samenstelling van de bestuursorganen van de vzw Stroom en heeft het daar geen impact op. Hetzelfde geldt ook voor de andere organisaties waar de Warande mee samenwerkt, zowel binnen het Warandemodel als daarbuiten. Wat de essentie van uw vraag betreft: De facto heeft het APB geen verdere formele banden met de vzw's dan hierboven aangehaald. De organisaties beslissen autonoom over de samenstelling van hun bestuursorganen.

**Schriftelijke vraag van 17 juni 2020
van Koen Anciaux (Open Vld)
aan de deputatie
over financiering fietsostrades**

1. Hoe groot is het voorziene investeringsbudget voor fietsostrades voor 2020, 2021 en 2022
 - Graag een opsplitsing per project (fietsostrade deelproject)
 - Hoeveel samenwerkingsovereenkomsten zijn er dienaangaande met gemeenten? Vb.: onderhoud.
 - Zijn er knooppunten of onderdelen alwaar men grote technische problemen ondervindt en aldus een optimaal fietsverkeer niet kan garanderen?
 - Zijn er ontbrekende schakels waarvoor geen budget in het MJP voorzien is?
2. Gelieve voor 2019 een overzicht te geven van de gedane investeringen in fietsostrades.

Antwoord van de deputatie (3 juli 2020):

Wij hebben uw vraag van 11 juni 2020 over de financiën van de fietsostrades in goede orde ontvangen.

Wij geven u graag antwoord op de volgende vragen:

1. Hoe groot is het voorziene investeringsbudget voor fietsostrades voor 2020, 2021 en 2022? Graag een opsplitsing per project (fietsostrade deelproject):

Zie het onderstaande tabel en schema. Het proces van een fietsostrade kan je opdelen in 4 grote fasen: de voorbereidingsfase, de ontwerpfase, vergunningenfase en de aanlegfase. In elke fase worden de ramingen bijgesteld op basis van de informatie die binnen elke fase beschikbaar komt. Dit schema is ook uitgebreid toegelicht in de verenigde raadscommissie van 12 juni 2019.

Fietsostrades: procesverloop aanleg

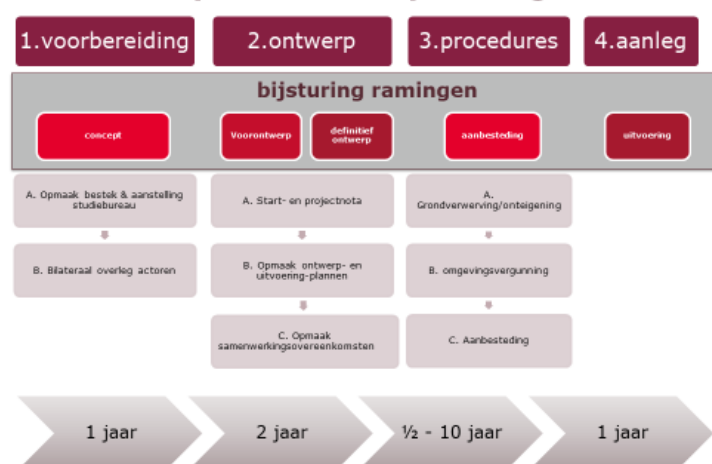

Fietsostrade	betrokken lokale overheden	fase	raming budget		
			2020	2021	2022
F105 Herentals - Leopoldsburg	Herentals, Olen, Geel, Mol, Balen	aanleg in uitvoering	7.545.496,08	1.881.543,06	
F1 Antwerpen - Brussel	Mechelen	ontwerp		7.547.516,08	1.883.564,06
F12 Antwerpen - Brussel	Antwerpen (Ekeren en haven)	ontwerp		1.200.000,00	
F11 Antwerpen - Lier	Antwerpen, Mortsel, Boechout, Lier	deel aanleg, deel ontwerp	500.000,00	1.650.000,00	
F103 Lier Herentals	Lier, Nijlen, Grobbendonk, Herentals	voorontwerp			10.927.150,00
F104 Lier - Aarschot	Lier, Berlaar, Heist-op-den-Berg, Herselt	voorontwerp			

- **Hoeveel samenwerkingsovereenkomsten zijn er dienaangaande met gemeenten? Vb.: onderhoud**

De deputatie sluit met elke betrokken lokale overheid een samenwerkingsovereenkomst af. Voor de projecten in uitvoering zijn er in de samenwerkingsovereenkomsten afspraken rond onderhoud en beheer opgenomen.

- **Zijn er knooppunten of onderdelen alwaar men grote technische problemen ondervindt en aldus een optimaal fietsverkeer niet kan garanderen?**

Elke fietsostrade kent grotere en kleinere uitdagingen die in de mobiliteitsprocedure gaandeweg duidelijk worden. De dienst Mobiliteit werkt steeds een oplossing uit die rekening houdt met de principes veilig, vlot en comfortabel. Soms kunnen we deze oplossingen niet op korte termijn realiseren (omwille van infererende processen of projecten, beslissingen van andere actoren, enz.). Als dit het geval is wordt er, indien mogelijk, ook een kortetermijnoplossing meegenomen in het ontwerp.

- **Zijn er ontbrekende schakels waarvoor geen budget in het MJP voorzien is?**

Het huidige budget in het meerjarenprogramma dekt het realiseren van de ontbrekende schakels af, zoals voorzien in het bestuursakkoord.

2. Gelieve voor 2019 een overzicht te geven van de gedane investeringen in fietsostrades.

fietsostrade	Uitgave
F1 Antwerpen - Brussel	8.300,60
F1 Antwerpen - Brussel	5.481,30
F103 Lier - Herentals	8.833,00
F104 Lier - Aarschot	8.516,14
F105 Herentals - Leopoldsburg	125.713,99
F105 Herentals - Leopoldsburg	49.235,77
F105 Herentals - Leopoldsburg	8.817.354,01
F11 Antwerpen - Lier	6.440.645,35
F11 Antwerpen - Lier	231.366,94
F14 Antwerpen - Essen	3.594,25

Opgelet: er zijn ook nog middelen voor investeringen die zijn overgedragen van 2019 naar 2020. Zo gunde de deputatie de bouw van het brugtunnelcomplex in Lier op de fietsostrade F11 Antwerpen-Lier voor een bedrag van € 7.813.886,20. Door uw vraagstelling komen deze investeringen niet aan bod.

GRIFFIE

Departement Mens, Communicatie en Organisatie

Koningin Elisabethlei 22, 2018 Antwerpen

T 03 240 54 28

griffie@provincieantwerpen.be